

AVRUPAKENT GAYRİMENKUL YATIRIM ORTAKLIĞI A.Ş.

AVRUPA KONUTLARI ÇAMLIVADI
(155 ADET BAĞIMSIZ BÖLÜM)
KAĞITHANE/İSTANBUL

DEĞERLEME RAPORU

RAPOR NO: 2024/1309

İÇİNDEKİLER

| | | |
|----------------|---|-----------|
| 1.BÖLÜM | RAPOR ÖZETİ | 3 |
| 2.BÖLÜM | ŞİRKET VE MÜŞTERİYİ TANITICI BİLGİLER..... | 4 |
| 2.1. | ŞİRKETİ TANITICI BİLGİLER | 4 |
| 2.2. | MÜŞTERİYİ TANITICI BİLGİLER | 4 |
| 3.BÖLÜM | DEĞER TANIMI, GEÇERLİLİK KOŞULLARI VE UYGUNLUK BEYANI | 5 |
| 3.1. | DEĞER TANIMI VE GEÇERLİLİK KOŞULLARI | 5 |
| 3.2. | MÜŞTERİ TALEPLERİNİN KAPSAMI VE VARSA GETİRİLEN SINIRLAMALAR | 7 |
| 3.3. | UYGUNLUK BEYANI..... | 7 |
| 4.BÖLÜM | GAYRİMENKULÜN HUKUKİ TANIMI VE RESMİ KURUMLARDA YAPILAN İNCELEMELER | 8 |
| 4.1. | TAPU KAYITLARI | 8 |
| 4.2. | TAKYİDAT İNCELEMESİ..... | 9 |
| 4.2.1. | TAKYİDATLAR HAKKINDA GÖRÜŞ..... | 10 |
| 4.2.2. | GAYRİMENKULÜN ÜZERİNDE TAKYİDATLARIN SPK MEVZUATI HÜKÜMLERİNCE GYO PORTFÖYÜNDE BULUNMASINA İLİŞKİN GÖRÜŞ | 10 |
| 4.3. | İLGİLİ BELEDİYE'DE YAPILAN İNCELEMELER | 11 |
| 4.3.1. | SON 3 YIL İÇERİSİNDE İMAR PLANLARINDA YAPILAN DEĞİŞİKLİKLER | 12 |
| 4.3.2. | BELEDİYE İMAR MÜDÜRLÜĞÜ ARŞİV'NDE GAYRİMENKULA AİT ARŞİV DOSYASI ÜZERİNDE YAPILAN İNCELEMELER | 12 |
| 4.3.3. | YAPI DENETİME İLİŞKİN BİLGİLER..... | 13 |
| 4.3.4. | ENERJİ VERİMLİLİK SERTİFİKASI HAKKINDA BİLGİ..... | 13 |
| 4.3.5. | RUHSAT ALINMIŞ YAPILARDA İMAR KANUNU'NUN 21. MADDESİ KAPSAMINDA YENİDEN RUHSAT ALINMASINI GEREKTİRİR DEĞİŞİKLİKLER OLUP OLMADIĞI HAKKINDA BİLGİ..... | 13 |
| 4.3.6. | MEVZUAT UYARINCA ALINMASI GEREKEN İZİN VE BELGELERİN TAM VE EKSİKSİZ OLARAK MEVCUT OLUP OLMADIĞI HAKKINDA GÖRÜŞ..... | 14 |
| 4.4. | SON ÜÇ YILLIK DÖNEMDE MÜLKİYET VE HUKUKİ DURUMUNDAKİ DEĞİŞİKLİKLER | 14 |
| 4.4.1. | TAPU SİCİL MÜDÜRLÜĞÜ VE KADASTRO MÜDÜRLÜĞÜ İNCELEMESİ | 14 |
| 4.4.2. | HUKUKİ DURUM İNCELEMESİ | 14 |
| 4.5. | YAPILMIŞ SÖZLEŞMELERE İLİŞKİN BİLGİLER | 14 |
| 5.BÖLÜM | GAYRİMENKULÜN ÇEVRESEL VE FİZİKİ BİLGİLERİ..... | 15 |
| 5.1. | GAYRİMENKULÜN BULUNDUĞU BÖLGENİN ANALİZİ | 15 |
| 5.2. | GAYRİMENKUL KULLANIMI İLE İLGİLİ AÇIKLAMALAR | 16 |
| 5.3. | DEĞERLEME İŞLEMİNİ OLUMSUZ YÖNDE ETKİLEYEN VEYA SINIRLAYAN FAKTÖRLER | 17 |
| 5.4. | EN VERİMLİ VE EN İYİ KULLANIM ANALİZİ | 17 |
| 6.BÖLÜM | GENEL VERİLER, BÖLGE VERİLERİ VE PAZAR BİLGİLERİNE İLİŞKİN ANALİZLER | 17 |
| 6.1. | MEVCUT EKONOMİK KOŞULLARIN VE GAYRİMENKUL PİYASASININ ANALİZİ, MEVCUT TRENDLER VE DAYANAK VERİLER..... | 17 |



| | | |
|-----------------|--|-----------|
| 6.2. | TÜRKİYE GAYRİMENKUL PİYASASI FIRSAT VE TEHDİTLER | 19 |
| 6.3. | BÖLGE ANALİZİ | 20 |
| 6.3.1. | İSTANBUL İLİ | 20 |
| 6.3.2. | KAĞITHANE İLÇESİ | 21 |
| 6.4. | GAYRİMENKULÜN DEĞERİNE ETKİ EDEN ÖZET FAKTÖRLER..... | 22 |
| 6.5. | EMSALLER VE PİYASA ARAŞTIRMASI | 22 |
| 7.BÖLÜM | GAYRİMENKULÜN DEĞERLEME SÜRECİ..... | 23 |
| 7.1. | GAYRİMENKULÜN DEĞERLEMESİNDE KULLANILAN YÖNTEMLER VE NEDENLERİ..... | 23 |
| 8.BÖLÜM | GAYRİMENKULÜN PAZAR DEĞERİNİN TESPİTİ..... | 24 |
| 8.1. | PAZAR YAKLAŞIMI İLE ULAŞILAN SONUÇ, PAZAR DEĞERİ HESABI VE ANALİZİ..... | 24 |
| 8.1.1. | ULAŞILAN SONUÇ | 25 |
| 8.2. | GELİR YAKLAŞIMI İLE PAZAR DEĞERİ HESABI VE ANALİZİ | 26 |
| 8.2.1. | ULAŞILAN SONUÇ | 27 |
| 8.3. | MALİYET HESABI YÖNTEMİ İLE ULAŞILAN SONUÇ PAZAR DEĞERİ HESABI VE ANALİZİ | 27 |
| 8.4. | ANALİZ SONUÇLARININ DEĞERLENDİRİLMESİ | 27 |
| 8.4.1. | BOŞ ARAZİ VE GELİŞTİRİLMİŞ PROJE DEĞERİ ANALİZİ VE KULLANILAN VERİ VE VARSAYIMLAR . | 28 |
| 8.4.2. | ASGARİ BİLGİLERDEN RAPORDA VERİLMEYENLERİN NEDEN VERİLMEDİKLERİNİN GEREKÇELERİ | 28 |
| 8.4.3. | MÜŞTEREK VEYA BÖLÜNÜMÜŞ KISIMLARIN DEĞERLEME ANALİZİ | 28 |
| 8.4.4. | HASILAT PAYLAŞIMI VEYA KAT KARŞILIĞI YÖNTEMİ İLE YAPILACAK PROJELERDE, EMSAL PAY ORANLARI..... | 28 |
| 8.4.5. | KİRA DEĞERİ ANALİZİ VE KULLANILAN VERİLER..... | 28 |
| 9.BÖLÜM | DEĞERLEME KONUSU GAYRİMENKUL İÇİN SON ÜÇ YILDA HAZIRLANMIŞ GAYRİMENKUL DEĞERLEME RAPORLARI..... | 29 |
| 10.BÖLÜM | NİHAİ DEĞER TAKDİRİ VE SONUÇ | 30 |

2.BÖLÜM ŞİRKET VE MÜŞTERİYİ TANITICI BİLGİLER

2.1. ŞİRKETİ TANITICI BİLGİLER

| | |
|---|---|
| ŞİRKETİN ÜNVANI | : INVEST Gayrimenkul Değerleme ve Danışmanlık A.Ş. |
| ŞİRKETİN ADRESİ | : İzzettin Çalışlar Caddesi, Gülay Apartmanı, No: 61/4 Bahçelievler / İSTANBUL |
| TELEFON NO | : 0 212 505 35 76 - 77 |
| FAALİYET KONUSU | : Bir ücret veya sözleşmeye dayalı olarak yapılan gayrimenkul danışmanlık ve ekspertiz faaliyetleri - NACE KODU: 68.31.02 (Rev.2) |
| KURULUŞ TARİHİ | : 04.10.2011 |
| SERMAYESİ | : 1.000.000,-TL |
| TİCARET SİCİL NO | : 792227 |
| KURULUŞUN YAYINLANDIĞI TİCARET SİCİL GAZETESİ'NİN TARİH VE NO.SU | : 10 Ekim 2011 / 7917 |
| Not-1 : | Şirket, 16 Şubat 2012 tarihi itibarıyla Başbakanlık Sermaye Piyasası Kurulu'nun (SPK) "Gayrimenkul Değerleme Şirketleri Listesi'ne alınmıştır. |
| Not-2 : | Şirkete, Bankacılık Düzenleme ve Denetleme Kurulu'nun (BDDK) 07.03.2013 tarih ve 6697 no'lu kararı ile değerlendirme hizmeti yetkisi verilmiştir. |

2.2. MÜŞTERİYİ TANITICI BİLGİLER

| | |
|-------------------------------|---|
| ŞİRKETİN ÜNVANI | : Avrupakent Gayrimenkul Yatırım Ortaklığı A.Ş. |
| ŞİRKETİN ADRESİ | : Ataköy 7-8-9-10. Kısım Mah. Çobançeşme E-5 Yan Yol Cad. Avrupa Residence-Office No:8/2/1 Bakırköy / İstanbul |
| TELEFON NO | : 0 (212) 571 13 55 |
| ÖDENMİŞ SERMAYESİ | : 400.000.000,-TL |
| KAYITLI SERMAYE TAVANI | : 1.675.000.000,-TL |
| KURULUŞ TARİHİ | : 06.07.2010 |
| HALKA AÇIKLIK ORANI | : %25 |
| NACE KODU | : 68.20.02 (Kendine ait veya kiralanmış gayrimenkullerin kiraya verilmesi veya leasingi (kendine ait binalar, devre mülkleri, araziler, müstakil evler, vb.) |
| FAALİYET KONUSU | : Şirket, gayrimenkuller, gayrimenkul projeleri, gayrimenkule dayalı haklar, sermaye piyasası araçları ve Sermaye Piyasası Kurulunca belirlenecek diğer varlık ve haklardan oluşan portföyü işletmek amacıyla paylarını ihraç etmek üzere kurulan ve sermaye piyasası mevzuatında izin verilen diğer faaliyetlerde bulunabilen sermaye piyasası kurumu niteliğinde kayıtlı sermayeli halka açık anonim ortaklıktır. |



3.BÖLÜM DEĞER TANIMI, GEÇERLİLİK KOŞULLARI VE UYGUNLUK BEYANI

3.1. DEĞER TANIMI VE GEÇERLİLİK KOŞULLARI

Bu rapor, müşterinin talebi üzerine adresi belirtilen Gayrimenkulün bugünkü pazar değerinin tespitine yönelik olarak hazırlanmıştır.

Pazar değeri:

Pazar değeri, bir varlık veya yükümlülüğün, uygun pazarlama faaliyetleri sonucunda, istekli bir satıcı ve istekli bir alıcı arasında, tarafların bilgili ve basiretli bir şekilde ve zorlama altında kalmaksızın hareket ettikleri, muvazaasız bir işlem ile değerlendirme tarihi itibarıyla el değiştirmesinde kullanılması gerekli görülen tahmini tutardır.

Pazar değerinin tanımı aşağıdaki kavramsal çerçeveye uygun olarak uygulanması gerekir:

(a) "Tahmini tutar" ifadesi muvazaasız bir pazar işleminde varlık için para cinsinden ifade edilen fiyat anlamına gelmektedir. Pazar değeri, değerlendirme tarihi itibarıyla, pazarda pazar değeri tanımına uygun olarak makul şartlarda elde edilebilecek en olası fiyattır. Bu fiyat, satıcı tarafından makul şartlarda elde edilebilecek en iyi ve alıcı tarafından makul şartlarda elde edilebilecek en avantajlı fiyattır. Bu tahmin, özellikle de satışla ilişkili herhangi bir tarafça sağlanmış özel bedeller veya imtiyazlar, standart olmayan bir finansman, sat ve geri kirala sözleşmesi gibi özel şartlara veya koşullara dayanarak artırılmış veya azaltılmış bir tahmini fiyatı veya sadece belirli bir malike veya alıcıya yönelik herhangi bir değer unsurunu kapsamaz.

(b) "El değiştirmesinde kullanılacak" ifadesi, bir varlığın veya yükümlülüğün değerinin, önceden belirlenmiş bir tutar veya gerçek satış fiyatından ziyade tahmini bir değer olduğu duruma atıfta bulunur. Bu fiyat değerlendirme tarihi itibarıyla, pazar değeri tanımındaki tüm unsurları karşılayan bir işlemdeki fiyattır;

(c) "Değerleme tarihi itibarıyla" ifadesi değer belirlenmesinin belirli bir tarih itibarıyla belirlenmesini ve o zamana özgü olmasını gerektirir. Pazarlar ve pazar koşulları değişebileceğinden, tahmini değer başka bir zamanda doğru veya uygun olmayabilir. Değerleme tutarı, pazarın durumunu ve içinde bulunduğu koşulları başka bir tarihte değil sadece değerlendirme tarihi itibarıyla yansıtır;

(d) "İstekli bir alıcı arasında" ifadesi alım niyetiyle harekete geçmiş olan, ancak zorunlu kalmış olmayan bir alıcı anlamına gelmektedir. Bu alıcı her fiyattan satın almaya hevesli veya kararlı değildir. Bu alıcı, var olduğunun kanıtlanması veya tahmin edilmesi mümkün olmayan, sanal veya varsayımsal bir pazardan ziyade mevcut pazar gerçeklerine ve mevcut pazar beklentilerine uygun olarak satın alır. Var olduğu kabul edilen bir alıcı pazarın gerektirdiğinden daha yüksek bir fiyat ödemeyecektir. Varlığın mevcut sahibi ise pazarı oluşturanlar arasında yer almaktadır.

(e) "İstekli bir satıcı" ifadesi ise belirli fiyattan satmaya hevesli veya mecbur olmayan, ya da mevcut pazar tarafından makul görülmeyen bir fiyatta ısrar etmeyen bir satıcı



anlamına gelmektedir. İstekli satıcı, fiyat her ne olursa olsun, varlığı uygun pazarlama faaliyetleri sonucunda açık pazarlarda, pazar şartlarında elde edilebilecek en iyi fiyattan satmak istemektedir. Varlığın asıl sahibinin gerçekte içinde bulunduğu koşullar, yukarıda anılan şartlara dâhil değildir, çünkü istekli satıcı varsayımsal bir maliktir.

(f) "Muvazaasız bir işlem" ifadesi, fiyatın pazarın fiyat seviyesini yansıtmamasına veya yükseltmesine yol açabilecek, örneğin ana şirket ve bağlı şirket veya ev sahibi ve kiracı gibi taraflar değil, aralarında belirli ve özel bir ilişki bulunmayan taraflar arasında yapılan bir işlem anlamına gelmektedir. Pazar değeri işlemlerinin, her biri bağımsız olarak hareket eden ilişkisiz taraflar arasında yapıldığı varsayılır.

(g) "uygun pazarlama faaliyetleri sonucunda" ifadesi, varlığın pazara çıkartılarak en uygun şekilde pazarlanması halinde pazar değeri tanımına uygun olarak elde edilebilecek en iyi fiyattan satılmış olması anlamına gelmektedir. Satış yönteminin, satıcının erişime sahip olduğu pazarda en iyi fiyatı elde edeceği en uygun yöntem olduğu kabul edilir. Varlığın pazara çıkartılma süresi sabit bir süre olmayıp, varlığın türüne ve pazar koşullarına göre değişebilir. Burada tek kriter, varlığın yeterli sayıda pazar katılımcısının dikkatini çekmesi için yeterli süre tanınması gerekliliğidir. Pazara çıkartılma zamanı değerlendirilmeden önce gerçekleşmelidir,

(h) "Tarafların bilgili ve basiretli bir şekilde hareket etmeleri" ifadesi, istekli satıcının ve istekli alıcının değerlendirme tarihi itibarıyla pazarın durumu, varlığın yapısı, özellikleri, fiili ve potansiyel kullanımları hakkında makul ölçülerde bilgilenmiş olduklarını varsaymaktadır. Tarafların her birinin bu bilgiyi, işlemde kendi ilgili konumları açısından en avantajlı fiyatı elde etmek amacıyla basiretli bir şekilde kullandıkları varsayılır. Basiret, faydası sonradan anlaşılan bir tecrübenin avantajıyla değil, değerlendirme tarihi itibarıyla pazar şartları dikkate alınarak değerlendirilir. Örneğin fiyatların düştüğü bir ortamda önceki pazar seviyelerinin altında bir fiyattan varlıklarını satan bir satıcı basiretsiz olarak kabul edilmez. Bu gibi durumlarda, pazarlarda değişen fiyat koşulları altında varlıkların el değiştirildiği diğer işlemler için geçerli olduğu gibi, basiretli alıcılar veya satıcılar o anda mevcut en iyi pazar bilgileri doğrultusunda hareket edeceklerdir.

(i) "Zorlama altında kalmaksızın" ifadesi ise taraflardan her birinin zorlanmış olmaksızın veya baskı altında kalmaksızın bu işlemi yapma niyetiyle harekete geçmiş olmasıdır.

Bu değerlendirme çalışmasında aşağıdaki hususların geçerliliği varsayılmaktadır.

- Analiz edilen gayrimenkullerin türü ile ilgili olarak mevcut bir pazarın varlığı peşinen kabul edilmiştir.
- Alıcı ve satıcı makul ve mantıklı hareket etmektedirler.
- Taraflar gayrimenkuller ile ilgili her konuda tam bilgi sahibidirler ve kendilerine azami faydayı sağlayacak şekilde hareket etmektedirler.
- Gayrimenkullerin satışı için makul bir süre tanınmıştır.
- Ödeme nakit veya benzeri araçlarla peşin olarak yapılmaktadır.



- Gayrimenkullerin alım / satım işlemi sırasında gerekebilecek finansman, piyasa faiz oranları üzerinden gerçekleştirilmektedir.

3.2. MÜŞTERİ TALEPLERİNİN KAPSAMI VE VARSA GETİRİLEN SINIRLAMALAR

Bu rapor, Avrupakent Gayrimenkul Yatırım Ortaklığı A.Ş. talebine istinaden rapor içeriğinde bilgileri belirtilen gayrimenkulün/gayrimenkullerin pazar değerinin tespitine yönelik olarak Sermaye Piyasasında Faaliyette Bulunacak Gayrimenkul Değerleme Kuruluşları Hakkında Tebliğ (III-62.3) hükümleri doğrultusunda hazırlanan gayrimenkul değerlendirme raporudur.

Tarafımıza müşteri tarafından getirilen herhangi bir sınırlama bulunmamaktadır.

3.3. UYGUNLUK BEYANI

Bilgimiz ve inançlarımız doğrultusunda aşağıdaki hususları teyit ederiz:

- Raporda sunulan bulgular sahip olduğumuz tüm bilgiler çerçevesinde doğrudur.
- Raporda belirtilen analizler ve sonuçlar sadece belirtilen varsayımlar ve koşullarla kısıtlı olup kişisel, tarafsız ve önyargısız profesyonel analiz, fikir ve sonuçlardan oluşmaktadır.
- Değerleme konusunu oluşturan mülklerle ilgili olarak güncel veya geleceğe dönük hiçbir ilgimiz yoktur. Bu işin içindeki taraflara karşı herhangi kişisel bir çıkarımız veya ön yargımız bulunmamaktadır.
- Bu görevle ilgili olarak verdiğimiz hizmet ve aldığımız ücret, müşterinin amacı lehine sonuçlanacak bir yöne veya önceden saptanmış sonuçların geliştirilmesi ve bildirilmesine veya bu değerlemenin tasarlanan kullanımıyla doğrudan ilgili sonraki bir olayın meydana gelmesine bağlı değildir.
- Değerleme ahlaki kural ve performans standartlarına göre gerçekleştirilmiştir.
- Raporlama aşamasında görev alanlar mesleki eğitim şartlarına sahiptir.
- Bu raporun konusu olan mülkler şahsen incelenmiştir. Değerleme çalışmasında görev alanların değerlendirilmesi yapılan mülklerin yeri ve türü konusunda daha önceden deneyimi bulunmaktadır.
- Raporda belirtilen kişiler haricinde hiç kimse bu raporun hazırlanmasında mesleki bir yardımda bulunmamıştır.



4.BÖLÜM GAYRİMENKULÜN HUKUKİ TANIMI VE RESMİ KURUMLARDA YAPILAN İNCELEMELER

4.1. TAPU KAYITLARI ²

| | |
|-----------------------------------|---------------------|
| SAHİBİ | : Bkz. Tablo (Ek-1) |
| İLİ | : İstanbul |
| İLÇESİ | : Kağıthane |
| MAHALLESİ | : Merkez |
| PAFTA NO | : - |
| ADA NO | : Bkz. Tablo (Ek-1) |
| PARSEL NO | : Bkz. Tablo (Ek-1) |
| ANA GAYRİMENKULÜN NİTELİĞİ | : Bkz. Tablo (Ek-1) |
| YÜZÖLÇÜMÜ (m²) | : Bkz. Tablo (Ek-1) |
| BLOK NO | : Bkz. Tablo (Ek-1) |
| KAT NO | : Bkz. Tablo (Ek-1) |
| BAĞIMSIZ BÖLÜM NO | : Bkz. Tablo (Ek-1) |
| ARSA PAYI | : Bkz. Tablo (Ek-1) |
| YEVMIYE NO | : Bkz. Tablo (Ek-1) |
| CİLT NO | : Bkz. Tablo (Ek-1) |
| SAYFA NO | : Bkz. Tablo (Ek-1) |
| TAPU TARİHİ | : Bkz. Tablo (Ek-1) |

| ADA - PARSEL | YÜZÖLÇÜMÜ (m ²) | MALİK | ANA GAYRİMENKUL NİTELİĞİ |
|--------------|-----------------------------|---|---|
| 7754/2 | 26.648,76 | AKAR MADENCİLİK SANAYİ VE TİCARET LTD.ŞTİ. - 532975/1332438, AVRUPAKENT GAYRİMENKUL GELİŞTİRME ANONİM ŞİRKETİ - 799463/1332438 | 1/A BLOK 13 KATLI, 2/A BLOK 11 KATLI, 3/A BLOK 13 KATLI, 4/A BLOK 13 KATLI, 5/A BLOK 12 KATLI, 6/ A BLOK 13 KATLI, 7/A BLOK 14 KATLI BETONARME MESKEN VE ARSASI |
| 7754/3 | 6.052,95 | AVRUPAKENT GAYRİMENKUL GELİŞTİRME ANONİM ŞİRKETİ - 3/5, AKSOYLAR MERMER SANAYİ VE TİCARET ANONİM ŞİRKETİ - 2/5 | B1 Blok 12 Kat, B2 Blok 12 Kat Betonarme Mesken ve Arsa |
| 7755/4 | 11.166,71 | AVRUPAKENT GAYRİMENKUL GELİŞTİRME ANONİM ŞİRKETİ - 3/5, AKSOYLAR İST İNŞAAT MADENCİLİK SANAYİ VE DİŞ TİCARET LİMİTED ŞİRKETİ - 1/5, AKSOYLAR MADEN DENİZCİLİK VE İNŞAAT SANAYİ TİCARET ANONİM ŞİRKETİ - 1/5 | 1/E BLOK 12 KATLI 2/E BLOK 12 KATLI 3/E BLOK 12 KATLI 4/E BLOK 12 KATLI Betonarme Mesken Ve Arsa |
| 7756/5 | 11.325,27 | AVRUPAKENT GAYRİMENKUL GELİŞTİRME ANONİM ŞİRKETİ - 3/5, AKSOYLAR İST İNŞAAT MADENCİLİK SANAYİ VE DİŞ TİCARET LİMİTED ŞİRKETİ - 1/5, AKSOYLAR MADEN DENİZCİLİK VE İNŞAAT SANAYİ TİCARET ANONİM ŞİRKETİ - 1/5 | 1/D Blok 12 katlı, 2/D Blok 12 katlı, 3D Blok 13 katlı, 4/D Blok 12 katlı, 5/D Blok 11 Katlı Betonarme Mesken ve Arsa |

² Tapu kayıtları bağımsız bölüm bazında eklerde sunulmuş olup ada-parcel bazında nitelik ve hisse oranlarını gösterir özet tablo ise bu bölümde verilmiştir.



4.2. TAKYİDAT İNCELEMESİ

İlgilisi tarafından iletilen 28.06.2024 tarihli ve değerlemeye konu taşınmazların tamamı için alınan takyidat yazısına göre taşınmazlar üzerinden müşterek olarak aşağıdaki notlar bulunmaktadır. Takyidat kayıtları eklerde sunulmuştur.

7756 Ada 5 Parsel:

Beyanlar Bölümü:

- Yönetim Planı : 19/09/2022 (Tarih: 22.09.2022 Yevmiye: 30455)
- KAMU HİZMETLERİNE AYRILAN YERLER İLE MALİYE BAKANLIĞINCA DEĞİŞİK İHTİYAÇLARLA TALEP EDİLEN TAŞINMAZLAR BEDELSİZ OLARAK HAZİNEYE İADE EDİLİR(Şablon: Diğer) (Tarih: 23.11.2016 Yevmiye: 22403)
- Diğer (Konusu: İMAR PLANLARI YAPILMASI SONUCUNDA EĞİTİM,SAĞLIK VE BENZERİ RESMİ TESİS ALANLARI İÇİN AYRILAN YERLER İLE ÖZEL KANUNLARI GEREĞİNCE KORUNMASI GEREKEN TAŞINMAZLAR,İMAR UYGULAMASI SONUCUNDA BEDELSİZ VE MÜSTAKİL PARSEL ŞEKLİNDE HAZİNE ADINA TAPUYA RESEN TESCİL EDİLİR.) Tarih: - Sayı: -(Şablon: Diğer) (Tarih: 09.05.2014 Yevmiye: 9338)
- Diğer (Konusu: 6292 SAYILI KANUN HÜKÜMLERİ UYARINCA TOPLU KONUT İDARESİ BAŞKANLIĞI PROJE ALANINDA KALMAKTADIR.) Tarih: - Sayı: -(Şablon: Diğer) (Tarih: 19.10.2012 Yevmiye: 15317)

Serhler Bölümü:

- 1 TL bedel karşılığında kira sözleşmesi vardır. (9191 NOLU T.M. YERİ VE KABLO GEÇİŞ GÜZERGAHI) (Tarih: 04.11.2021 Yevmiye: 28683)

7755 Ada 4 Parsel:

Beyanlar Bölümü:

- Kat Mülkiyetine Çevrilmiştir. (Tarih: 01.09.2022 Yevmiye: 28171)
- TOPLU YAPIDIR.(Şablon: Diğer) (Tarih: 31.08.2022 Yevmiye: 28022)
- Yönetim Planı : 22/08/2022 (Tarih: 31.08.2022 Yevmiye: 28022)

7754 Ada 2 Parsel:

Beyanlar Bölümü:

- Yönetim Planı : 28/09/2022 (Tarih: 03.10.2022 Yevmiye: 31476)

Serhler Bölümü:

- 1 TL bedel karşılığında kira sözleşmesi vardır. (TÜRKİYE ELEKTRİK DAĞITIM A.Ş. LEHİNE 1.-TL BEDELLE 99 YIL MÜDDETLERİ KİRA ŞERHİK) (Tarih: 04.11.2021 Yevmiye: 28670)

7754 Ada 3 Parsel:

Beyanlar Bölümü:

- Yönetim Planı : 02/09/2021 (Tarih: 05.09.2022 Yevmiye: 28463)



Şerhler Bölümü:

- 1 TL bedel karşılığında kira sözleşmesi vardır. (9132 NOLU T.M. YERİ VE KABLO GEÇİŞ GÜZERGAHI) (Tarih: 04.11.2021 Yevmiye: 28680)

7754 Ada 2 ve 3 Parsel Müsterek:

Beyanlar Bölümü:

- Diğer (Konusu: Belediye imar planı ve/veya imar uygulaması yapılmadan kadastral parsel üzerinden yapılan satışlarda, taşınmazların imar uygulaması sırasında düzenleme ortaklık paylarına ilave olarak, satışı yapılan arazinin düzenlemeden önceki yüzölçümünün yüzde yirmisinin, satış bedelinden aynı oranda düşülmek kaydıyla eğitim ve sağlık tesisleri ile diğer resmi alanları için ayrılabilmesine ve bu amaçla ayrılan alanların bedelsiz ve müstakil parsel şeklinde Hazine adına resen tescil edileceğine dair tapu kütüğüne şerh koydurulacaktır.) Tarih: 31/10/2011 Sayı: 3351(Şablon: Diğer) (Tarih: 23.11.2011 Yevmiye: 15663)
- İmar Planında belirlenen enerji nakil hattı alanında TEAŞ-TEDAŞ görüşleri doğrultusunda imar planı ile getirilen yapılaşma koşullarına uyulacaktır. (Yapılaşma yasağı, yaklaşma mesafesi v.s.)(Şablon: Diğer)

4.2.1. TAKYİDATLAR HAKKINDA GÖRÜŞ

Taşınmazlar üzerinde yönetim planı, irtifak hakkı ve cins değişikliği beyanları ile imar planlarına ilişkin beyanlar bulunmaktadır.

Yönetim planı beyanı kat mülkiyeti kanunu kapsamında, irtifak hakkı yol elektrik vb altyapı hizmetleri için, cins değişikliği ve imar planlarına ilişkin beyanlar ise imar kanunu kapsamında konulan beyanlardır.

7756 Ada 5 Parsel ve 7754 Ada 2 ve 3 Parseller üzerindeki farklı içeriklerdeki imar planlarına ilişkin İmar uygulaması yapılmadan gayrimenkulün satılması halinde alıcıyı bilgilendirmek maksadıyla tapu kütüğüne şerh edilmiş açıklamaların şerh edilme tarihi sonrasında parselde imar uygulaması yapılmış, ruhsat alınmış, ruhsata esas yapılar tamamlanmış ve iskan alınmıştır. Bu sebeple beyanlarda belirtilen hususların taşınmaza olumsuz bir etkisi bulunmamaktadır.

Takyidat incelemeleri itibariyle gayrimenkulün devrine engel herhangi bir durum olmadığı kanaatine varılmıştır.

4.2.2. GAYRIMENKULÜN ÜZERİNDE TAKYİDATLARIN SPK MEVZUATI HÜKÜMLERİNCE GYO PORTFÖYÜNDE BULUNMASINA İLİŞKİN GÖRÜŞ

Gayrimenkullerin üzerinde kısıtlayıcı takyidat bulunmamaktadır.

28 Mayıs 2013 tarih ve 28660 sayılı Resmi Gazete’de yayınlanan, Gayrimenkul Yatırım Ortaklıklarına İlişkin Esaslar Tebliği’nin, (Yatırımlara ve Faaliyetlere İlişkin Esaslar- 7. Bölüm) 30. Maddesinde “(1) Kat karşılığı ve hasılat paylaşımı yapılan projelerde, projenin



gerçekleştirileceği arsaların sahiplerince ortaklığa, bedelsiz veya düşük bedel karşılığı ortaklık lehine üst hakkı tesis edilmesi veya arsanın devredilmesi halinde, projenin teminatı olarak arsa sahibi lehine ortaklık portföyünde bulunan gayrimenkuller üzerine ipotek veya diğer sınırlı ayni haklar tesis edilmesi mümkündür. Ayrıca gayrimenkullerin, gayrimenkul projelerinin ve gayrimenkule dayalı hakların satın alınması sırasında yalnızca bu işlemlerin finansmanına ilişkin olarak ya da yatırımlar için kredi temini amacıyla portföydeki varlıklar üzerinde ipotek, rehin ve diğer sınırlı ayni haklar tesis edilebilir. Portföydeki varlıkların üzerinde bu amaçlar dışında hiçbir suretle üçüncü kişiler lehine ipotek, rehin ve diğer sınırlı ayni haklar tesis ettirilemez ve başka herhangi bir tasarrufta bulunulamaz. Bu hususa ortaklıkların esas sözleşmesinde yer verilmesi zorunludur. (2) Bu madde kapsamında temin edilecek krediler de bu Tebliğin 31 inci maddesi kapsamında değerlendirilir.” denilmektedir.

Taşınmazlara ait yapı kullanma izin belgesinin bulunması ve mevcut kullanımının tapu kayıtlarındaki niteliği ile uyumlu olmasının yanı sıra kısıtlayıcı takyidatların bulunmaması sebepleriyle gerekli belgelerin tam olması dikkate alındığında tapu takyidatları açısından taşınmazların GYO portföyünde “Bina / Konut” başlığı altında yer almasında herhangi bir sakınca bulunmamaktadır.

4.3. İLGİLİ BELEDİYE’DE YAPILAN İNCELEMELER

Kağıthane Belediyesi İmar Müdürlüğü’nde yapılan temas ve incelemelerde değerlemeye konu taşınmazların yer aldığı parsellerin 03.08.2022 tasdik tarihli 1/1000 ölçekli Arıcılar Mevkii Gecekondu Önleme Bölgesine İlişkin Revizyon Uygulama İmar Planında H=10 Kat; Emsal:1,80 olacak şekilde Konut ve Ticaret Alanında kalmaktadır.



4.3.1. SON 3 YIL İÇERİSİNDE İMAR PLANLARINDA YAPILAN DEĞİŞİKLİKLER

Değerleme konusu taşınmazların yer aldığı parsellere Arıcılar Mevkii Gecekondu Önleme Bölgesine İlişkin Revizyon Uygulama İmar Planı kapsamında kalmakta olup planın 03.08.2022 yenilediği ancak konu taşınmazların yer aldığı parsel için herhangi bir değişiklik olmadığı eski planın 16.05.2015 tarihli olduğu taşınmazların 19.04.2017 tarihli imar durum belgesi ile ruhsat aldığı önceki imar durumu ile mevcut imar durumu arasında bir fark olmadığı ve yapılaşma hakkı ve lejant bakımından imar durumunun son üç yıl içerisinde değişmediği bilgisi edinilmiştir.

4.3.2. BELEDİYE İMAR MÜDÜRLÜĞÜ ARŞİVİNDE GAYRİMENKULA AİT ARŞİV DOSYASI ÜZERİNDE YAPILAN İNCELEMELER

Kağıthane Belediyesi İmar Müdürlüğü'nde arşivinde yapılan incelemelerde aşağıdaki ruhsat ve iskan belgelerinin bulunduğu görülmüştür.

| ÇAMLIVADI RUHSAT VE İSKAN BİLGİLERİ | | |
|-------------------------------------|------------|---------|
| 7754 ADA 2 PARSEL | TARİH | YEVMIYE |
| 1/A BLOK | | |
| YAP KULLANIM İZİN BELGESİ | 27.09.2022 | 2/31 |
| İSİM DEĞİŞİKLİĞİ RUHSATI | 7.10.2021 | 2/98 |
| YENİ YAPI RUHSATI | 12.06.2017 | 4/16 |
| 2/A BLOK | | |
| YAP KULLANIM İZİN BELGESİ | 27.09.2022 | 2/32 |
| İSİM DEĞİŞİKLİĞİ RUHSATI | 7.10.2021 | 2/97 |
| YENİ YAPI RUHSATI | 12.06.2017 | 4/17 |
| 3/A BLOK | | |
| YAP KULLANIM İZİN BELGESİ | 27.09.2022 | 2/33 |
| İSİM DEĞİŞİKLİĞİ RUHSATI | 7.10.2021 | 2/96 |
| YENİ YAPI RUHSATI | 12.06.2017 | 4/18 |
| 4/A BLOK | | |
| YAP KULLANIM İZİN BELGESİ | 27.09.2022 | 2/34 |
| İSİM DEĞİŞİKLİĞİ RUHSATI | 7.10.2021 | 2/95 |
| YENİ YAPI RUHSATI | 12.06.2017 | 4/20 |
| 5/A BLOK | | |
| YAP KULLANIM İZİN BELGESİ | 27.09.2022 | 2/35 |
| İSİM DEĞİŞİKLİĞİ RUHSATI | 7.10.2021 | 2/94 |
| YENİ YAPI RUHSATI | 10.09.2020 | 2/74 |
| 7/A BLOK | | |
| YAP KULLANIM İZİN BELGESİ | 27.09.2022 | 2/37 |
| İSİM DEĞİŞİKLİĞİ RUHSATI | 7.10.2021 | 2/92 |
| YENİ YAPI RUHSATI | 10.09.2020 | 2/76 |
| 7754 ADA 3 PARSEL | TARİH | YEVMIYE |
| 1/B BLOK | | |
| YAP KULLANIM İZİN BELGESİ | 25.08.2022 | 2/13 |
| TADİLAT RUHSATI | 10.09.2020 | 2/77 |
| YENİ YAPI RUHSATI | 29.06.2017 | S/32 |



| 2/B BLOK | | |
|---------------------------|--------------|----------------|
| YAP KULLANIM İZİN BELGESİ | 25.08.2022 | 2/14 |
| TADİLAT RUHSATI | 10.09.2020 | 2/78 |
| YENİ YAPI RUHSATI | 29.06.2017 | S/33 |
| 7755 ADA 4 PARSEL | TARİH | YEVMIYE |
| 1/E BLOK | | |
| YAP KULLANIM İZİN BELGESİ | 18.08.2022 | 2/3 |
| TADİLAT RUHSATI | 14.08.2020 | 2/43 |
| 2/E BLOK | | |
| YAP KULLANIM İZİN BELGESİ | 18.08.2022 | 2/4 |
| TADİLAT RUHSATI | 14.08.2020 | 2/44 |
| 3/E BLOK | | |
| YAP KULLANIM İZİN BELGESİ | 18.08.2022 | 2/5 |
| TADİLAT RUHSATI | 14.08.2020 | 2/45 |
| 4/E BLOK | | |
| YAP KULLANIM İZİN BELGESİ | 18.08.2022 | 2/5 |
| TADİLAT RUHSATI | 14.08.2020 | 2/46 |
| 7756 ADA 5 PARSEL | TARİH | YEVMIYE |
| 4/D BLOK | | |
| YAP KULLANIM İZİN BELGESİ | 14.09.2022 | 2/26 |
| YENİ YAPI RUHSATI | 10.09.2020 | 2/82 |
| 5/D BLOK | | |
| YAP KULLANIM İZİN BELGESİ | 14.09.2022 | 2/27 |
| YENİ YAPI RUHSATI | 10.09.2020 | 2/83 |

Kağıthane Belediyesi İmar ve Şehircilik Müdürlüğü arşivinde yapılan araştırmada taşınmazın imar işlem dosyasında bila tarihli mimari projeleri incelenmiştir.

4.3.3. YAPI DENETİME İLİŞKİN BİLGİLER

Değerleme konusu gayrimenkuller 29.06.2001 tarih ve 4708 sayılı Yapı Denetimi Hakkında Kanun'a tabi olup, inşaat sürecinde 7754 ada 2 parselde yer alan yapıların yapı denetimi Dmr Yapı Denetim Limited Şirketi; 7754 ada 3 parselde yer alan yapıların yapı denetimi Seymen Yapı Denetim Limited Şirketi; 7755 ada 4 parselde yer alan yapıların yapı denetimi Ufk Yapı Denetim Limited Şirketi; 7756 ada 5 parselde yer alan yapıların yapı denetimi Avrasya Yapı Denetim Limited Şirketi firması tarafından yürütülmektedir.

4.3.4. ENERJİ VERİMLİLİK SERTİFİKASI HAKKINDA BİLGİ

Taşınmazların yer aldığı bloklara ait Enerji Kimlik Belgeleri'ne Kâğıthane Belediyesi İmar Müdürlüğü arşivinde rastlanmamıştır.

4.3.5. RUHSAT ALINMIŞ YAPILARDA İMAR KANUNU'NUN 21. MADDESİ KAPSAMINDA YENİDEN RUHSAT ALINMASINI GEREKTİRİR DEĞİŞİKLİKLER OLUP OLMADIĞI HAKKINDA BİLGİ

Değerleme konusu taşınmazların iskan belgeleri bulunması sebebiyle yeniden ruhsat alınmasını gerektirecek bir durum bulunmamaktadır.



4.3.6. MEVZUAT UYARINCA ALINMASI GEREKEN İZİN VE BELGELERİN TAM VE EKSİKSİZ OLARAK MEVCUT OLUP OLMADIĞI HAKKINDA GÖRÜŞ

İlgili mevzuat uyarınca parsel üzerinde yer alan gayrimenkullere ilişkin tüm izinler alınmış olup yasal gerekliliği olan tüm belgeleri mevcuttur.

Rapor konusu taşınmazların belediye incelemesi itibariyle sermaye piyasası mevzuatı hükümleri çerçevesinde gayrimenkul yatırım ortaklığı portföyünde bulunmasında herhangi bir sakınca yoktur.

4.4. SON ÜÇ YILLIK DÖNEMDE MÜLKİYET VE HUKUKİ DURUMUNDAKİ DEĞİŞİKLİKLER

Değerlemesi yapılan gayrimenkullerle ilgili varsa son üç yıllık dönemde gerçekleşen alım satım işlemlerine ve gayrimenkulün hukuki durumunda meydana gelen değişikliklere ilişkin bilgi aşağıda belirtilmiştir.

4.4.1. TAPU SİCİL MÜDÜRLÜĞÜ VE KADASTRO MÜDÜRLÜĞÜ İNCELEMESİ

Yapılan incelemelerde 2022 yılı içerisinde kat irtifakı ve kat mülkiyeti sebebiyle tesis olduğu görülmüştür.

15.11.2023 tarihinde ise Tüzel Kişiliklerin Unvan Değişikliği işlemi ile Avrupakent Gayrimenkul Geliştirme A.Ş. firmasının GYO dönüşümü sonrasında unvanı Avrupakent Gayrimenkul Yatırım Ortaklığı Anonim Şirketi olmuştur.

Unvan değişikliği işlemi sonrasında herhangi bir işlem gerçekleşmemiştir.

4.4.2. HUKUKİ DURUM İNCELEMESİ

Gayrimenkuller için hukuki olarak herhangi bir kısıtlılık söz konusu değildir.

4.5. YAPILMIŞ SÖZLEŞMELERE İLİŞKİN BİLGİLER

Herhangi bir bilgi bulunmamaktadır.



5.BÖLÜM GAYRİMENKULÜN ÇEVRESEL VE FİZİKİ BİLGİLERİ

5.1. GAYRİMENKULÜN BULUNDUĞU BÖLGENİN ANALİZİ

Değerlemeye konu taşınmazlar, İstanbul İli, Kağıthane İlçesi, Hamidiye Mahallesi, İhlas Sokak üzerinde 7754 ada 2 ve 3 parseller, 7755 ada 4 parsel ve 7756 ada 5 parsel üzerinde konumlu olan Avrupa Konutları Çamlıvadi Projesi bünyesinde yer alan 155 adet bağımsız bölümdür.

Bölgenin ana ulaşım yollarından olan Anadolu Caddesi'nin devamı olan Selçuklu Caddesi üzerinde batı istikametine doğru 1,4 km ilerlendikten sonra sol tarafta yer alan konu taşınmazların konumlu olduğu siteye ulaşılır.

Çamlıvadi projesi yaklaşık olarak, İstanbul Üniversitesi Vadi Kampüsü'ne 2,5 km, Liv Hospital Vadiistanbul'a 3,1 km, Nef Stadyumu'na 3,3 km, Axis Alışveriş Merkezi'ne 3,6 km, Seyrantepe Metro İstasyonu'na 4,1 km, Seyrantepe Hamidiye Etfal Eğitim ve Araştırma Hastanesi'ne ise 4,5 km mesafededir.



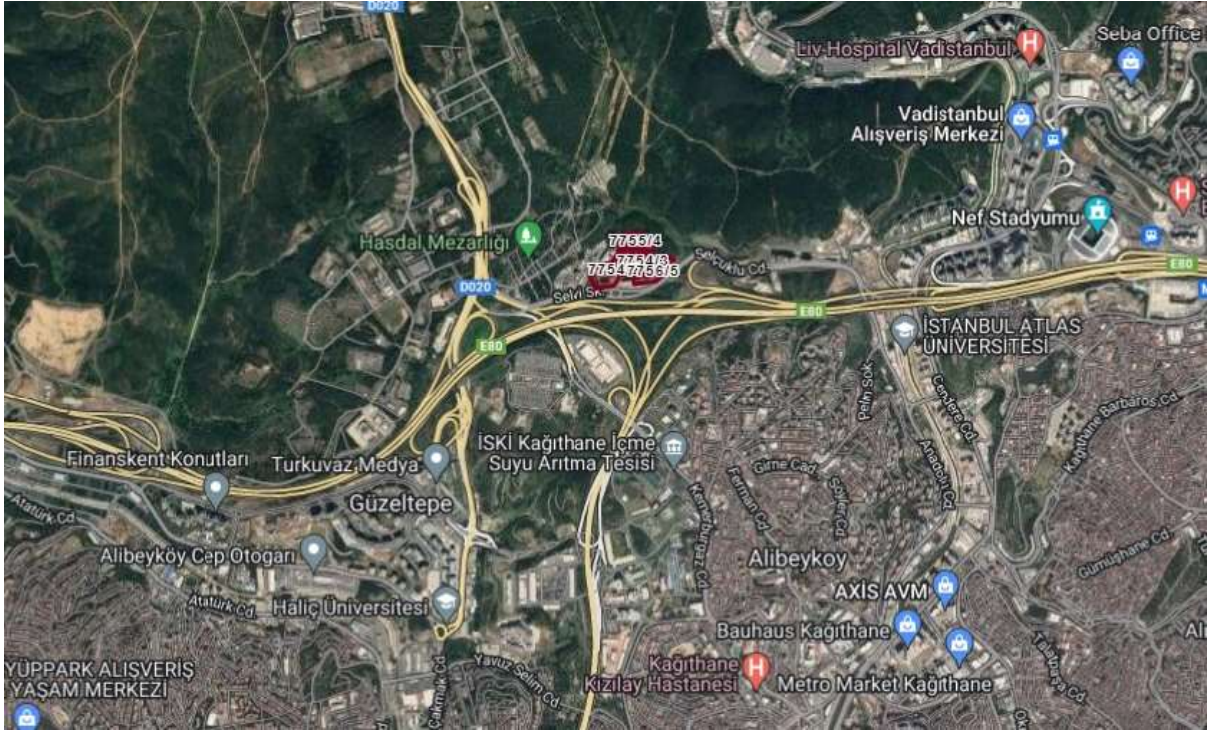

5.2. GAYRİMENKUL KULLANIMI İLE İLGİLİ AÇIKLAMALAR

- Rapora konu Çamlıyadı Projesi, 26.648,76 m² yüzölçümlü 7754 ada, 2 parsel; 6.052,95 yüzölçümlü 7754 ada, 3 parsel; 11.166,71 yüzölçümlü 7755 ada, 4 parsel; 11.325,27 yüzölçümlü 7756 ada, 5 parsellerde yer almaktadır.
- Proje bünyesinde 7754 ada 2 parselde 1/A, 2/A, 3/A, 4/A, 5/A, 6/A ve 7/A; 7754 ada 3 parselde 1/B ve 2/B; 7755 ada 4 parselde 1/E, 2/E, 3/E ve 4/E; 7756 ada 5 parselde 1/D/, 2/D, 3/D, 4/D ve 5/D bloklar olmak üzere toplam 18 adet blok mevcuttur.
- Peyzaj düzenlenmesi yapılmıştır.
- 7754 ada 2 parselde konumlu 1/A Blok, 3 bodrum, zemin ve 9 normal kat olmak üzere toplam 13 normal katlı; 2/A Blok, 1 bodrum, zemin ve 9 normal kat olmak üzere toplam 11 normal katlı; 3/A ve 4/A Bloklar, 4 bodrum, zemin ve 8 normal kat olmak üzere toplam 13 normal katlı; 5/A Blok, 2 bodrum, zemin ve 9 normal kat olmak üzere toplam 12 normal katlı; 7/A Blok, 5 bodrum, zemin ve 8 normal kat olmak üzere toplam 14 normal katlıdır.
- 7754 ada 3 parselde konumlu 1/B Blok, 2 bodrum, zemin ve 9 normal kat olmak üzere toplam 12 normal katlı; 2/B Blok, 3 bodrum, zemin ve 8 normal kat olmak üzere toplam 12 normal katlıdır.
- 7755 ada 4 parselde konumlu 1/E, 2/E, 3/E ve 4/E Bloklar, 2 bodrum, zemin ve 9 normal kat olmak üzere toplam 12 normal katlıdır.

- 7756 ada 5 parselde konumlu 4/D Blok, 4 bodrum, zemin ve 7 normal kat olmak üzere toplam 12 normal katlı; 5/D Blok, 4 bodrum, zemin ve 6 normal kat olmak üzere toplam 11 normal katlıdır.
- Bağımsız bölüm bilgeleri gösterir tablo eklerde (Ek-2) sunulmuştur.

5.3. DEĞERLEME İŞLEMİNİ OLUMSUZ YÖNDE ETKİLEYEN VEYA SINIRLAYAN FAKTÖRLER

Değerleme işlemini olumsuz yönde etkileyen veya sınırlayan herhangi bir faktör bulunmamaktadır.

5.4. EN VERİMLİ VE EN İYİ KULLANIM ANALİZİ

Uluslararası Değerleme Standartları (2017) 140-1. Maddesine göre "en verimli ve en iyi kullanım, katılımcının bakış açısından, bir varlıktan en yüksek değer elde edileceği kullanımdır." şeklindedir.

Ayrıca Uluslararası Değerleme Standartları (2017) 140-5. Maddesi'nde ise "En verimli ve en iyi kullanım belirlenirken:

(a) Bir kullanımın fiziksel olarak mümkün olup olmadığını değerlendirmek için, katılımcılar tarafından makul olarak görülen noktalar,

(b) Yasal olarak izin verilen şartları yansıtmak için, varlığın kullanımıyla ilgili şehir planlamaları/imar durumu gibi tüm kısıtlamalar ve bu kısıtlamaların değişme olasılığı,

(c) Kullanımın finansal karlılık şartı bakımından, fiziksel olarak mümkün olan ve yasal olarak izin verilen alternatif bir kullanımın, tipik bir katılımcıya, varlığın alternatif kullanıma dönüştürme maliyetleri hesaba katıldıktan sonra, mevcut kullanımından elde edeceği getirinin üzerinde yeterli bir getiri üretilip üretmeyeceği dikkate alınır." denilmektedir.

Bu tanım ve detaylardan hareketle gayrimenkullerin lokasyonu, kullanım fonksiyonları, fiziksel özellikleri ile yasal izinleri dikkate alındığında en verimli kullanım seçeneğinin projede tasarlandıkları gibi kullanılmalari olduğu görüş ve kanaatindeyiz.

6.BÖLÜM GENEL VERİLER, BÖLGE VERİLERİ VE PAZAR BİLGİLERİNE İLİŞKİN ANALİZLER

6.1. MEVCUT EKONOMİK KOŞULLARIN VE GAYRİMENKUL PİYASASININ ANALİZİ, MEVCUT TRENDLER VE DAYANAK VERİLER

Ülkemizde özellikle 2001 yılında yaşanan ekonomik krizle başlayan dönem, yaşanan diğer krizlere paralel olarak tüm sektörlerde olduğu gibi gayrimenkul piyasasında da önemli ölçüde bir daralmayla sonuçlanmıştır. 2001-2003 döneminde gayrimenkul fiyatlarında eskiye oranla ciddi düşüşler yaşanmış, alım satım işlemleri yok denecek kadar azalmıştır.



Sonraki yıllarda kaydedilen olumlu gelişmelerle, gayrimenkul sektörü canlanmaya başlamış; gayrimenkul ve inşaat sektöründe büyüme kaydedilmiştir. Ayrıca 2004-2005 yıllarında oluşan arz ve talep dengesindeki tutarsızlık, yüksek talep ve kısıtlı arz, fiyatları hızla yukarı çekmiştir. Bu dengesiz büyüme ve artışların sonucunda 2006 yılının sonuna doğru gayrimenkul piyasası sıkıntılı bir sürece girmiştir. 2007 yılında Türkiye için iç siyasetin ağır bastığı ve seçim ortamının ekonomiyi ve gayrimenkul sektörünü durgunlaştırdığı gözlenmiştir. 2008 yılı ilk yarısında iç siyasette yaşanan sıkıntılar, dünya piyasasındaki daralma, Amerikan Mortgage piyasasındaki olumsuz gelişmeler devam etmiştir. 2008 yılında ise dünya ekonomi piyasaları çok ciddi çalkantılar geçirmiştir. Yıkılmaz diye düşünülen birçok finansal kurum devrilmiş ve global dengeler değişmiştir.

Daha önce Türkiye'ye oldukça talepkar davranan birçok yabancı gayrimenkul yatırım fonu ve yatırım kuruluşu şu anda faaliyetlerini bekletme aşamasında tutmaktadır. Global krizin etkilerinin devam ettiği dönemde reel sektör ve ülkemiz olumsuz etkilenmiştir.

Öte yandan 2009 yılı gayrimenkul açısından dünyada ve Türkiye'de parlak bir yıl olmamıştır. İçinde bulunduğumuz yıllar gayrimenkul projeleri açısından finansmanda seçici olunan yıllardır. Finans kurumları son dönemde gayrimenkul finansmanı açısından kaynaklarını kullandırmak için araştırmalara başlamışlardır.

2010 ila 2014 yılları içerisinde ise siyasi ve ekonomik verilerin inşaat sektörü lehine gelişmesiyle birlikte gayrimenkul yatırımlarında daha çok nakit parası olan yerli yatırımcıların gayrimenkul portföyü edinmeye çalıştığı bir dönem yaşanmış, ayrıca 2012 ile 2015 yılları arasında ise faizlerin düşük seviyelerde (2013 yılı Mayıs ayında Cumhuriyet tarihinin en düşük seviyesi olan %5 oranına kadar düşmüştür) olması orta sınıfın konut ihtiyacını karşılamaya yöendiği ve gayrimenkul fiyatlarının sürekli arttığı bir dönem olmuştur.

2014 yılından sonra faiz oranlarındaki artışla birlikte gayrimenkule olan ilgide azalmalar başlamış, 2016 yılındaki darbe girişimi, dünya piyasalarındaki daralma ve diğer jeopolitik gelişmeler ışığında Türkiye ekonomisinde de durağanlık başlamış, ancak ülkedeki gayrimenkulün getirisinin ve faizlerin halen makul düzeyde olması en etken faktör olmak üzere 2016 ve 2017 yıllarındaki satılan konut sayısı bir önceki yıla göre daha yüksek sayıda gerçekleşmiştir.

Yüksek satış oranlarına rağmen oluşan yüksek konut stoğu ile birlikte 2018 yılı başında gerçekleşen döviz hareketliliği Türkiye ekonomisi ve gayrimenkul sektöründe daralmaya yol açmış ve fazilerin de artması ile birlikte 2018 beklentilerin çok altında başlamış ve yatayda seyretmiştir.

2019 yılı ve 2020 yılı ilk çeyreği de da 2018 yılı boyunca süren daralmanın devam ettiği bir dönem olarak geçmiştir. 2020 yılının 2 ve 3. çeyrekleri ise özellikle Haziran ve Temmuz aylarındaki kredi kampanyalarıyla gayrimenkul fiyatlarının daha yüksek bedellerle talep gördüğü ve hatta piyasada oluşan yüksek taleple gayrimenkullerin fiyatlarında artış yaşandığı bir dönem olmuştur.



Geçmiş dönem bize gayrimenkul sektöründe her dönemde ihtiyaca yönelik gayrimenkullerin "erişilebilir fiyatlı" olduğu sürece satılabilmekte mesajını vermektedir. Kısa bir projeksiyonda dış ya da doğal etkenlerin (Ortadoğu'da yaşanan bölgesel savaş, global para politikaları, COVID19 Pandemisi vs.) mevcut piyasa şartlarına etkisinin minimum düzeyde olacağı kabulüyle gayrimenkul piyasasında toparlanma olacağı düşünülebilir. Ancak 2018 ve 2019 yıllarında gayrimenkul fiyatlarında yaşanan düşüşlerle birlikte piyasada minimum seviyeye kadar gerileyen gayrimenkul fiyatlarının her ne kadar 2020 Haziran ve Temmuz aylarındaki düşük faizli kredilerle piyasa normallerine ulaştığı görülmüşse de 2020 yılının kalan döneminde ve 2021 yılı ilk 2 çeyreğinde stabil kaldığı ve sonrasında ise döviz kurunda yaşanan artışların inşaat maliyetlerine yansımaları ile birlikte gayrimenkul fiyatlarının bu sefer piyasa normallerinin üzerinde artış gösterdiği görülmüştür. Türkiye genelinde gayrimenkul fiyatlarında kısa sürede %60-70'lere varan artışlar yaşanmış ve piyasadaki gayrimenkuller erişilebilir fiyatların üzerinde pazarlanmaya başlanmıştır.

2022 yılının ilk aylarında global krizler ve savaşlar sebebiyle ekonomideki belirsizlikler artmış ve COVID pandemisi etkileri de bitmemiştir. Global ölçekteki bu olayların petrol ve altın gibi emtiaların fiyatlarına artış olarak yansımaları ile ekonomideki belirsizlik düzeyi daha çok artmış ve artan inşaat maliyetleri gibi nedenlerle de gayrimenkuller için istenen fiyatlar yükselmiş piyasada yüksek fiyatlı gayrimenkuller pazarda kalmış ve piyasa durgunlaşmıştır.

2023 yılı itibariyle ise orta ve alt kesim tarafından talep görecebilecek ulaşılabilir fiyatlı gayrimenkuller dışında gayrimenkul alım - satım oranları düşmüş, bu düşüşe rağmen enflasyon ve döviz bazlı ekonomik olumsuzlukların yanı sıra 06 Şubat 2023 tarihindeki depremler ve çok sayıda konut ve işyerinin hasar almış olması sebebiyle oluşan göçün de etkisiyle kiralar ve satış için istenen fiyatlar artmıştır. Bu artışlara rağmen kredi imkanlarının da kısıtlı olması sebebiyle gayrimenkul satışları belirli bir seviyenin altında devam etmektedir.

2024 yılında ise 2023 yılındaki gibi genel ekonomik durgunluk olacağı ve gayrimenkul sektöründe de orta ve üst orta gelir gruplarınca erişilebilir fiyatlı gayrimenkullerin talep göreceği öngörülmektedir.

Sonuç olarak ekonomi ve gayrimenkul piyasasındaki bu gelişmelerle birlikte 2024 yılının kalanında daha çok nakit parası olan yerli ve yabancı yatırımcıların pazara göre makul fiyatlı ya da proje özellikleri ile öne çıkan gayrimenkullerden seçerek portföy edinmeye çalışacağı bir dönem olacağı öngörülmektedir.

6.2. TÜRKİYE GAYRİMENKUL PİYASASI FIRSAT VE TEHDİTLER

Tehditler:

- Amerika Birleşik Devletleri ve Çin arasındaki ticari çekişme, Rusya-Ukrayna savaşı ve Dünya genelindeki pek çok farklı jeopolitik gerilimin ekonomiye etkisi,



- Yabancı sermaye kaynaklı yatırımlarda görülen yavaşlama,
- Türkiye'nin mevcut durumu itibariyle jeopolitik risklere açık olması sebebiyle yatırımların yavaşlaması ve talebin azalması,
- Son dönemde inşaat maliyetlerinde görülen hızlı artış,
- Yüksek enflasyon ortamı.

Fırsatlar:

- Türkiye'deki gayrimenkul piyasasının uluslararası standartlarda gelen taleplere cevap verecek düzeyde olması,
- Son dönemde gayrimenkule olan yabancı ilgisinin artıyor olması,
- Genç bir nüfus yapısına sahip olmanın getirdiği doğal talebin devam etmesi,
- İstanbul'un dünyanın metropollerinden birisi olması ve son dönemde yapılan büyük projelerle (İstanbul Finans Merkezi Projesi, 3. Köprü ve 3. Havalimanı vs.) ilgi odağı olmaya devam edecek olması.

6.3. BÖLGE ANALİZİ

6.3.1. İSTANBUL İLİ



İstanbul, 42° K, 29° D koordinatlarında yer alır. İstanbul Boğazı boyunca ve Haliç'i çevreleyecek şekilde Türkiye'nin kuzeybatısında kurulmuştur. İstanbul, batıda Avrupa yakası ve doğuda Asya yakası olmak üzere iki kıta üzerinde kurulu tek metropoldür.

İstanbul'un yazları sıcak ve nemli; kışları soğuk, yağışlı ve bazen karlıdır. Yıllık yağmur düşüşü 870mm'dir. Nem yüzünden, hava sıcak olduğundan daha sıcak; soğuk olduğundan daha soğuk hissedilebilir. Kış aylarındaki ortalama sıcaklık 7°C ile 9°C civarındadır. Kış aylarında bir iki hafta kar yağabilir. Haziran'dan Eylül'e kadar ortalama sıcaklık 28°C'dir.

Dünyanın en eski şehirlerinden olan İstanbul, 330 - 395 yılları arasında Roma İmparatorluğu, 395 - 1204 ile 1261 - 1453 yılları arasında Bizans İmparatorluğu, 1204 - 1261 arasında Latin İmparatorluğu ve son olarak 1453 - 1922 yılları arasında Osmanlı İmparatorluğu'na başkentlik yapmıştır.

İstanbul'un kuzey ve güneyi denizlerle çevrilidir. Kuzeyinde Karadeniz, güneyinde Marmara Denizi vardır. Batısında Tekirdağ'ın Çerkezköy, Çorlu, Marmara Ereğlisi ve Saray ilçeleri, doğusunda Kocaeli'nin Gebze, Körfez ve Kandıra ilçeleri bulunur. Boğaziçi'ndeki Fatih Sultan Mehmet, Boğaziçi ve Yavuz Sultan Selim Köprüleri şehrin iki yakasını birbirine bağlar. İstanbul, idari olarak 39 ilçeden oluşmaktadır. Bu ilçelerin 25'i Avrupa Yakası'nda, 14'ü ise Anadolu Yakası'ndadır. İstanbul'un ilçeleri üç ana bölgeye ayrılmaktadır.



Yaklaşık 15 milyonluk nüfusuyla dünyanın en kalabalık şehirlerinden olan İstanbul'un nüfusu son 25 yılda 4 katına çıkmıştır. İstanbul'da yaşayanların yaklaşık %65'i Avrupa yakasında; %35'si de Anadolu yakasında yaşar. İşsizlik sebebi ile birçok insan İstanbul'a göç etmiş, genelde şehir etrafında gecekondu mahalleleri oluşturmuştur.

İstanbul kent ölçeğinde son yirmi yılda hızlı bir dönüşüm yaşamıştır. Kent merkezinde yaşayan üst gelir gurubu mensupları, Avrupa ve Amerika'daki dönüşüme benzer şekilde kent çeperinde bulunan doğayla iç içe düşük yoğunluklu konut alanlarına taşınmışlardır.

6.3.2. KAĞITHANE İLÇESİ

Kağıthane'nin merkezi konumu, gerek dönüşüm ve diğer emlak projeleri gerekse metro, Kağıthane ve Dolmabahçe tünelleri, 3. köprü, 3. havalimanı, üç katlı tüp geçit (Büyük İstanbul Tüneli) gibi ulaştırma alanında yaşanan gelişmeler sayesinde ön plana çıkmaktadır.

Bugün ilçenin her mahallesinde çok sayıda konut ve ofis projesi hayata geçirilmektedir. Avrupa Yakası'nın gelişmiş bölgelerine halihazırda komşu olan Kağıthane, kuzeyde Cendere aksı Seyrantepe üzerinden Ayazağa-Maslak ile; doğuda Levent ve Şişli ile; batıda Eyüp ve güneyde Beyoğlu-Taksim ile entegre olmaktadır.

Kağıthane'nin merkezinde Küçük Kemal Çocuk Sahnesi ile İstanbul Büyük Şehir Belediyesi bünyesinde bulunan Şehir Tiyatroları Sadabad Sahnesi bulunmaktadır. Bunun yanı sıra ilçe belediyesine ait kültür merkezleri de mevcuttur.

İlçe nüfusunun büyük bir kısmını Anadolu'dan (daha çok Orta Anadolu, Doğu Anadolu ve Güneydoğu Anadolu) İstanbul'a çalışmaya gelen insanlardan oluşmaktadır. İlçede hızlı bir yapılaşma görülmekle beraber, inşaata açık arazilerin sınır seviyesine yaklaşması nedeniyle 1960'lardan 2000'li yıllara kadar gözlenen büyük nüfus artış hızı 2000'lerden beri gerilemektedir.

M7 Kabataş-Mahmutbey metrosu ilçenin güneyinde, Merkez mahallesinden Kağıthane Deresi üzerinden geçmektedir. Bu hattın Çağlayan, Kağıthane ve Nurtepe istasyonları ilçe sınırları içindedir. İleriki yıllarda yapılması planlanan Büyük İstanbul Tüneli (üç katlı tüp geçit), Ümraniye Çamlık'tan gelerek Avrupa yakasında Kağıthane Hasdal Kavşağı'na bağlanacaktır.

İstinye-İTÜ-Ayazağa-Kağıthane ile M11 Gayrettepe-İstanbul Havalimanı metroları, ayrıca yeniden canlandırılacak olan Haliç-Karadeniz sahra (Dekovil) hattı yine ilçenin merkez mahallesinde cendere hattından geçmektedir. Proje aşamasındaki M34 (Hızray) Hattı için ilçenin Merkez mahallesinde bir istasyon yapılması planlanarak M11 ve M7 hattına entegrasyon sağlanması planlanmaktadır.

Seyrantepe Mahallesinde M2'nin deposu ve şube hattı için Seyrantepe istasyonu bulunmaktadır. İlerleyen yıllarda şube hattı Hamidiye Mahallesi'nden istasyon olacak şekilde geçip Alibeyköy Cep Otogarı'na uzatılması planlanmaktadır.



6.4. GAYRİMENKULÜN DEĞERİNE ETKİ EDEN ÖZET FAKTÖRLER

Olumlu etkenler:

- Merkezi konumları,
- Ulaşım imkânlarının kolaylığı,
- Modern şehircilik anlayışına uygun olarak planlanmış olmaları,
- Çağdaş teknik alt yapı imkânlarına sahip olmaları,
- Kat irtifakının kurulmuş olması,
- Kat mülkiyetine geçilmiş olması,
- İç mekânlarda kullanılan malzeme ve işçilik kalitesinin yüksek standartlarda olması,
- Nitelikli mimari tasarım,
- Kapalı otopark alanlarına sahip olması,
- Tamamlanmış altyapı,
- Orman manzarasının bulunması,
- Yüksek standartlarda inşa edilmiş her türlü altyapısal ve teknik imkanları bünyesinde bulundurması.

Olumsuz etken:

- Son dönemde genel ekonomik görünümün durağan seyretmesi.

6.5. EMSALLER VE PİYASA ARAŞTIRMASI

Piyasa araştırması yapılırken Türkiye Değerleme Uzmanları Birliği'nin yayınladığı Uluslararası Değerleme Standartları hükümleri esas alınmak suretiyle konu taşınmazla aynı veya karşılaştırılabilir (benzer) varlıklar seçilmiştir.

Rapor konusu gayrimenkule emsal teşkil edebilecek aynı bölgede yer alan ve benzer nitelikteki gayrimenkullerin verileri aşağıda sıralanmıştır.

Bölgede Konumlu Olan Satılık Konut Emsalleri;

1. Değerleme konusu taşınmazla aynı site bünyesinde 9. katta konumlu, 2+1 kullanımlı, 102 m² kullanım alanlı olarak beyan edilen daire 13.850.000,-TL (117.647,-TL/m²) bedelle satılıktır. (Emlakçı: 05322 788 28 77)
2. Değerleme konusu taşınmazla aynı site bünyesinde 3. normal katında konumlu, 2+1 kullanımlı, 140 m² kullanım alanlı olarak beyan edilen daire 17.400.000,-TL (124.286,-TL/m²) bedelle satılıktır. (Emlakçı: 0530 958 56 88) Taşınmazın 60.000,-TL civarında kiralanabileceği bilgisi alınmıştır.
3. Değerleme konusu taşınmazla aynı site bünyesinde 10. normal katında konumlu, 1+1 kullanımlı, 82 m² kullanım alanlı olarak beyan edilen daire 9.500.000,-TL (115.854,-TL/m²) bedelle satılıktır. (Emlakçı: 0534 633 37 26)



4. Değerleme konusu taşınmazla aynı site bünyesinde 1. normal katında konumlu, 3+1 kullanımlı, 182 m² kullanım alanlı olarak beyan edilen daire 28.500.000,-TL (156.593,-TL/m²) bedelle satılıktır. (Emlakçı: 0537 853 13 77)
5. Değerleme konusu taşınmazla aynı site bünyesinde 1. normal katında konumlu, 4+1 kullanımlı, 215 m² kullanım alanlı olarak beyan edilen daire 40.000.000,-TL (186.046,-TL/m²) bedelle satılıktır. (Emlakçı: 0545 518 58 99)
6. Değerleme konusu taşınmazla aynı site bünyesinde 5. normal katında konumlu, 5+1 kullanımlı, 250 m² kullanım alanlı olarak beyan edilen daire 41.500.000,-TL (166.000,-TL/m²) bedelle satılıktır. (Emlakçı: 0541 926 08 01)

Bölgede Konumlu Olan Kiralık Konut Emsalleri;

7. Değerleme konusu taşınmazla aynı site bünyesinde 4. normal katında konumlu, 2+1 kullanımlı, 142 m² kullanım alanlı olarak beyan edilen eşyalı daire aylık 85.000,-TL (598-TL/m²) bedelle satılıktır. (Emlakçı: 0555 887 77 88) Eşyalı kiraya verildiğinden daha yüksek istenmektedir.
8. Değerleme konusu taşınmazla aynı site bünyesinde 4. normal katında konumlu, 2+1 kullanımlı, 135 m² kullanım alanlı olarak beyan edilen daire aylık 75.000,-TL (555-TL/m²) bedelle satılıktır. (Emlakçı: 0541 836 61 21)
9. Değerleme konusu taşınmazla aynı site bünyesinde 4. normal katında konumlu, 3+1 kullanımlı, 180 m² kullanım alanlı olarak beyan edilen daire aylık 95.000,-TL (528-TL/m²) bedelle satılıktır. (Emlakçı: 0533 400 38 79)
10. Değerleme konusu taşınmazla aynı site bünyesinde 5. normal katında konumlu, 3+1 kullanımlı, 185 m² kullanım alanlı olarak beyan edilen daire aylık 110. 000,-TL (594-TL/m²) bedelle satılıktır. (Emlakçı: 0533 463 41 01)

7.BÖLÜM GAYRİMENKULÜN DEĞERLEME SÜRECİ

7.1. GAYRİMENKULÜN DEĞERLEMESİNDE KULLANILAN YÖNTEMLER VE NEDENLERİ

Gayrimenkulün Pazar değerinin tahmininde; **Pazar yaklaşımı, Gelir yaklaşımı** ve **Maliyet yaklaşımı** kullanılır.

Bu yöntemlerin uygulanabilirliği, tahmin edilen değer tipine ve verilerin kullanılabilirliğine göre değişmektedir. Pazar değeri tahminleri için seçilen her tür yaklaşım Pazar verileriyle desteklenmektedir.

Pazar yaklaşımı varlığın, fiyat bilgisi elde edilebilir olan aynı veya karşılaştırılabilir (benzer) varlıklarla karşılaştırılması suretiyle gösterge niteliğindeki değer belirlendiği yaklaşımı ifade eder.

Gelir yaklaşımı, gösterge niteliğindeki değer, gelecekteki nakit akışlarının tek bir cari değere dönüştürülmesi ile belirlenmesini sağlar. Gelir yaklaşımında varlığın değeri,



varlık tarafından yaratılan gelirlerin, nakit akışlarının veya maliyet tasarruflarının bugünkü değerine dayanılarak tespit edilir.

Gelir yaklaşımının çok sayıda uygulama yolunun bulunmasına karşın, gelir yaklaşımı kapsamındaki yöntemler fiilen gelecekteki nakit tutarların bugünkü değere indirgenmesine dayanmaktadır. Bunlar İndirgenmiş Nakit Akışları (İNA) yönteminin varyasyonları olup, aşağıda yer verilen kavramlar tüm gelir yaklaşımı yöntemleri için kısmen veya tamamen geçerlidir.

Maliyet yaklaşımı, bir alıcının, gereksiz külfet doğuran zaman, elverişsizlik, risk gibi etkenler söz konusu olmadıkça, belli bir varlık için, ister satın alma, isterse yapım yoluyla edinilmiş olsun, kendisine eşit faydaya sahip başka bir varlığı elde etme maliyetinden daha fazla ödeme yapmayacağı ekonomik ilkesinin uygulanmasıyla gösterge niteliğindeki değer belirlendiği yaklaşımdır. Bu yaklaşımda, bir varlığın cari ikame maliyetinin veya yeniden üretim maliyetinin hesaplanması ve fiziksel bozulma ve diğer biçimlerde gerçekleşen tüm yıpranma paylarının düşülmesi suretiyle gösterge niteliğindeki değer belirlenmektedir.

Bu çalışmamızda; rapora konu taşınmazın Pazar değerinin tespitinde **pazar yaklaşımı** ve **gelir yaklaşımı** kullanılmıştır.

8.BÖLÜM GAYRİMENKULÜN PAZAR DEĞERİNİN TESPİTİ

8.1. PAZAR YAKLAŞIMI İLE ULAŞILAN SONUÇ, PAZAR DEĞERİ HESABI ve ANALİZİ

Pazar yaklaşımı varlığın, fiyat bilgisi elde edilebilir olan aynı veya karşılaştırılabilir (benzer) varlıklarla karşılaştırılması suretiyle gösterge niteliğindeki değer belirlendiği yaklaşımı ifade eder. (UDS 2017)

Yukarıdaki tanımdan hareketle bu yöntemde, yakın dönemde pazara çıkarılmış ve satılmış benzer gayrimenkuller dikkate alınarak, Pazar değerini etkileyebilecek kriterler çerçevesinde fiyat ayarlaması yapıldıktan sonra konu gayrimenkul/gayrimenkuller için m² birim değeri belirlenmiştir.

Bulunan emsaller, konum, fonksiyonel kullanım ve büyüklük gibi kriterler dahilinde karşılaştırılmış, emlak pazarının güncel değerlendirmesi için emlak pazarlama firmaları ile görüşülmüş; ayrıca ofisimizdeki mevcut data ve bilgilerden faydalanılmıştır.

Gayrimenkulün Pazar değerinin tespitinde pazarda bulunan emsal gayrimenkullerin sahip oldukları olumlu, olumsuz ve benzer özelliklere göre karşılaştırılması ve uyumlaştırılması yoluna gidilmiştir. Bu kapsamda emsal gayrimenkuller; konum / lokasyon, büyüklük, imar durumu, yapılaşma hakkı, fiziksel özellik gibi kriterler doğrultusunda değerlendirilmiştir. Puan aralıkları mesleki deneyim ve şirketimizdeki diğer verilerden elde edilmiştir.



Emsaller genellikle aynı sitedeki gayrimenkuller olup karşılaştırma tabloları hem kiralık hem satılık gayrimenkuller için aşağıdaki gibidir. Emsallerin karşılaştırma analizi bodrum

katta yer alan, bahçe kullanımı bulunmayan ve alanı 200 m² civarında olan manzarası bulunmayan ya da kısıtlı olan bir gayrimenkul için yapılmıştır.

Satılık Konut Emsalleri

| Emsal No | 1 | 2 | 3 | 4 | 5 | 6 |
|--|------------|------------|-----------|------------|------------|------------|
| Kullanım Alanı (m ²) | 102 | 140 | 82 | 182 | 215 | 250 |
| İstenen Fiyat (TL) | 13.850.000 | 17.400.000 | 9.500.000 | 28.500.000 | 40.000.000 | 41.500.000 |
| Birim Değer (TL/m ²) | 135.785 | 124.285 | 115.855 | 156.595 | 186.045 | 166.000 |
| Konum Düzeltmesi (%) | 0% | 5% | 10% | 0% | 0% | 0% |
| Kullanım Alanı Düzeltmesi (%) | 10% | 20% | 10% | 0% | 5% | 10% |
| İnşai Kalite Düzeltmesi (%) | 0% | 0% | 0% | 0% | 0% | 0% |
| Pazarlık Payı (%) | -5% | -15% | -5% | -5% | -15% | -10% |
| Toplam Düzeltme Miktarı (%) | 5% | 10% | 15% | -5% | -10% | 0% |
| Düzeltilmiş Birim Değer (TL/m ²) | 142.575 | 136.715 | 133.235 | 148.765 | 167.440 | 166.000 |
| Ortalama Birim Değer (TL/m ²) | 149.120 | | | | | |

Kiralık Konut Emsalleri

| Emsal No | 7 | 8 | 9 | 10 |
|--|--------|--------|--------|---------|
| Kullanım Alanı (m ²) | 142 | 135 | 180 | 185 |
| İstenen Fiyat (TL) | 85.000 | 75.000 | 95.000 | 110.000 |
| Birim Değer (TL/m ²) | 600 | 555 | 530 | 595 |
| Konum Düzeltmesi (%) | 0% | 0% | 0% | 0% |
| Kullanım Alanı Düzeltmesi (%) | 0% | 0% | 0% | 0% |
| İnşai Kalite Düzeltmesi (%) | 0% | 0% | 0% | 0% |
| Pazarlık Payı (%) | -15% | -10% | -10% | -10% |
| Toplam Düzeltme Miktarı (%) | -15% | -10% | -10% | -10% |
| Düzeltilmiş Birim Değer (TL/m ²) | 510 | 500 | 475 | 535 |
| Ortalama Birim Değer (TL/m ²) | 505 | | | |

8.1.1. ULAŞILAN SONUÇ

Yapılan piyasa araştırmaları, değerlendirme süreci ve emsal analizinden hareketle belirtilen özellikler göz önünde bulundurularak taşınmazların m² birim değerleri takdir edilmiş ve kullanım alanları ile çarpılarak pazar ve kira değerleri hesaplanmıştır. Değerlemesi yapılan taşınmazların farklı katlarda yer alması, kullanım alanlarının farklı olması, cepheleri ve projede planlanan diğer hususlar dikkate alınarak ayrı ayrı şerefiyelendirilmek sureti ile belirlenen m² birim değerleri ile yuvarlatılmış değerleri gösteren listeler eklerde (Ek-3) sunulmuştur.

Baz m² birim değerleri site bünyesindeki en düşük şerefiyeye sahip olacağı değerlendirilen (bodrum katta yer alan, bahçe kullanımı bulunmayan ve alanı 160 m² civarında olan bir gayrimenkul) taşınmaz için hesaplanmış olup rapora konu bağımsız bölümlere ilişkin şerefiye katsayıları bu doğrultuda belirlenmiştir.

Taşınmazların tamamı için takdir edilen değer 4.747.155.000 TL ve Avrupakent Gayrimenkul Geliştirme A.Ş. payına isabet eden toplam değer 2.848.285.000 TL olarak hesaplanmıştır. Rapora konu tüm bağımsız bölümler için hesaplanan aylık kira bedeli ise 16.075.750 TL'dir.



8.2. GELİR YAKLAŞIMI İLE PAZAR DEĞERİ HESABI VE ANALİZİ

Gelir yaklaşımı, gösterge niteliğindeki değer, gelecekteki nakit akışlarının tek bir cari değere dönüştürülmesi ile belirlenmesini sağlar. Gelir yaklaşımında varlığın değeri, varlık tarafından yaratılan gelirlerin, nakit akışlarının veya maliyet tasarruflarının bugünkü değerine dayanılarak tespit edilir.

Gelir yaklaşımının çok sayıda uygulama yolunun bulunmasına karşın, gelir yaklaşımı kapsamındaki yöntemler fiilen gelecekteki nakit tutarların bugünkü değere indirgenmesine dayanmaktadır. Bunlar İndirgenmiş Nakit Akışları (İNA) yönteminin varyasyonları olup, aşağıda yer verilen kavramlar tüm gelir yaklaşımı yöntemleri için kısmen veya tamamen geçerlidir.

İndirgenmiş Nakit Akışları (İNA) Yöntemi İNA yönteminde, tahmini nakit akışları değerlendirme tarihine indirgenmekte ve bu işlem varlığın bugünkü değeriyle sonuçlanmaktadır. Uzun ömürlü veya sonsuz ömürlü varlıklarla ilgili bazı durumlarda, İNA, varlığın kesin tahmin süresinin sonundaki değeri temsil eden devam eden değeri içerebilir. Diğer durumlarda, varlığın değeri kesin tahmin süresi bulunmayan bir devam eden değer tek başına kullanılarak hesaplanabilir. Bu bazen gelir kapitalizasyonu yöntemi olarak nitelendirilir. (UDS 2017)

Gelir bazlı değerlendirme yaygınlıkla, iki ayrı yaklaşım baz alınarak yapılmaktadır.

Bunlar; "direkt kapitalizasyon yaklaşımı" denilen ve gayrimenkulün yıllık getirisini baz alan yaklaşım veya "indirgenmiş nakit akışları yaklaşımı" denilen ve gayrimenkulün belli bir süre içerisinde oluşturacağı gelecek gelir akımlarından bugünkü değerini hesaplayan yöntemdir.

Direkt kapitalizasyon kullanarak, değerlemeci; yeni bir yatırımcı açısından, gelir üreten mülkün piyasa değerini analiz eder. Değerlemeci daha sonra, bir kapitalizasyon oranı elde edebilmek için, karşılaştırılabilir mülklerin satış fiyatlarıyla gelirleri arasındaki ilişkiyi inceler. Daha sonra değerlendirme konu mülkün sahip olunduktan sonraki ilk yılda elde edilen yıllık faaliyet gelirin, bu oranı uygular. Elde edilen değer, benzer mülklerde aynı düzeyde getiri elde edileceği varsayımıyla, belirtilen gelir düzeyiyle garanti edilen piyasa değeridir.

Gelir getiren mülk genellikle bir yatırım olarak alınır. Yani, alıcı onu satın almak için kullandığı kapital (ister kendisinin olsun, isterse ödünç almış olsun) için bir getiri bekler. Yatırımcının beklediği veya aldığı getiri oranı kapitalizasyon oranı (ayrıca toplam kapitalizasyon oranı da denir) olup bu oran mülkün sağladığı yıllık net faaliyet geliri ile, değeri arasındaki oran olarak ifade edilir.

Bunu bir matematiksel eşitlik şeklinde ifade etmek gerekirse;

$$\text{Kapitalizasyon Oranı} = \text{Yıllık Net Gelir} / \text{Gayrimenkulün Pazar Değeri'dir.}$$

Konutlar için kapitalizasyon oranı hesaplama tablosu:

| EMSAL | AYLIK KİRA DEĞERİ (TL) | YILLIK KİRA DEĞERİ (TL) | PAZARLIKLI SATIŞ DEĞERİ (TL) | KAPİTALİZASYON ORANI |
|---------|------------------------|-------------------------|------------------------------|----------------------|
| Emsal 2 | 60.000 | 720.000 | 17.400.000 | 0,041 |



8.2.1. ULAŞILAN SONUÇ

Yapılan piyasa arařtırmaları, gelir yaklařımı yöntemi ile hareketle rapora konu taşınmazların, blok, kat, kullanım alanı dikkate alınarak, bağımsız bölüm bazında arsa payı dahil satış deęerleri kapitalizasyon yöntemi ile hesaplanmış ve liste halinde eklerde (Ek-4) sunulmuştur.

Taşınmazların tamamı için takdir edilen deęer 4.705.045.000 TL ve Avrupakent Gayrimenkul Geliřtirme A.Ş. payına isabet eden toplam deęer 2.823.035.000 TL olarak hesaplanmıştır.

8.3. MALİYET HESABI YÖNTEMİ İLE ULAŞILAN SONUÇ PAZAR DEĞERİ HESABI VE ANALİZİ

Maliyet yaklařımı, bir alıcının, gereksiz külfet doğuran zaman, elverişsizlik, risk gibi etkenler söz konusu olmadıkça, belli bir varlık için, ister satın alma, isterse yapım yoluyla edinilmiş olsun, kendisine eşit faydaya sahip başka bir varlığı elde etme maliyetinden daha fazla ödeme yapmayacağı ekonomik ilkesinin uygulanmasıyla gösterge niteliğindeki deęerin belirlendięi yaklařımdır. Bu yaklařımda, bir varlığın cari ikame maliyetinin veya yeniden üretim maliyetinin hesaplanması ve fiziksel bozulma ve dięer biçimlerde gerçekteşen tüm yıpranma paylarının düşülmesi suretiyle gösterge niteliğindeki deęer belirlenmektedir.

Özetle bu yöntemde taşınmazların arsa ve üzerindeki inşai yatırımlar olmak üzere 2 bileşen dikkate alınarak deęer tespiti yapılmaktadır. Rapora konu taşınmazlar bağımsız bölüm niteliğinde olduğundan bu yöntemin kullanılması mümkün olmamıştır.

8.4. ANALİZ SONUÇLARININ DEĞERLENDİRİLMESİ

Kullanılan yöntemlere göre ulařılan pazar deęerleri ařaęıda tablo halinde listelenmiştir.

| DEĞERLEME YÖNTEMİ | 155 ADET BAĞIMSIZ BÖLÜM İÇİN ULAŞILAN TOPLAM DEĞER (TL) | AVRUPAKENT PAYI İÇİN ULAŞILAN TOPLAM DEĞER (TL) |
|------------------------------|---|---|
| Pazar Yaklařımı | 4.747.155.000 | 2.848.285.000 |
| Gelir Yaklařımı | 4.705.045.000 | 2.823.035.000 |
| Uyumlařtırılmış Deęer | 4.747.155.000 | 2.848.285.000 |

Her iki yöntemle bulunan deęerler arasında bir miktar fark vardır.

Uluslararası Deęerleme Standartları UDS 105 Madde 10.3'te "Bir varlığa ilişkin deęerleme yaklařımlarının ve yöntemlerinin seęiminde amaç belirli durumlara en uygun yöntemin bulunmasıdır. Bir yöntemin her duruma uygun olması söz konusu deęildir. Seęim sürecinde asgari olarak ařaęıdakiler dikkate alınır:

(a) deęerleme görevinin kořulları ve amacı ile belirlenen uygun deęer esas(lar)ı ve varsayılan kullanım(lar)ı,

(b) olası deęerleme yaklařımlarının ve yöntemlerinin güçlü ve zayıf yönleri,

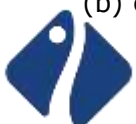

(c) her bir yöntemin varlığın niteliği ve ilgili pazardaki katılımcılar tarafından kullanılan yaklaşımlar ve yöntemler bakımından uygunluğu,

(d) yöntem(ler)in uygulanması için gereken güvenilir bilginin mevcudiyeti” Ve yanı sıra UDS 105 Madde 10.4’te ise “Değerleme çalışmasında yer alan bilgiler ve şartlar dikkate alındığında, özellikle tek bir yöntemin doğruluğuna ve güvenilirliğine yüksek seviyede itimat duyulduğu hallerde, değerlemeyi gerçekleştirenlerin bir varlığın değerlemesi için birden fazla değerlendirme yöntemi kullanması gerekmez. Ancak, değerlemeyi gerçekleştirenin çeşitli yaklaşım ve yöntemleri kullanmayı da göz önünde bulundurması gerekli görülmekte olup, özellikle tek bir yöntem ile güvenilir bir karar verilebilmesi için yeterli bulguya dayalı veya gözlemlenebilen girdinin mevcut olmadığı hallerde, bir değer belirlenebilmesi amacıyla birden fazla değerlendirme yaklaşımı veya yöntemi gerekli görülüp kullanılabilir. Birden fazla değerlendirme yaklaşımı veya yönteminin, hatta tek bir yaklaşım dahilinde birden fazla yöntemin kullanıldığı hallerde, söz konusu farklı yaklaşım veya yöntemlere dayalı değer takdirinin makul olması ve birbirinden farklı değerlerin, ortalama alınmaksızın, analiz edilmek ve gerekçeleri belirtilmek suretiyle tek bir sonuca ulaştırılma sürecinin değerlemeyi gerçekleştiren tarafından raporda açıklanması gerekli görülmektedir.” Denilmektedir.

Ekonominin çeşitli nedenlerle ortaya çıkabilecek olumlu ya da olumsuz faktörlere bağlı olarak değişkenlik arz edebilecek olması ve gayrimenkul rayiçlerinin ise her dönemde kendi içinde daha tutarlı bir denge taşıdığından hareketle nihai değer olarak **pazar yaklaşımı** ile bulunan değer alınması uygun görülmüştür.

8.4.1. BOŞ ARAZİ VE GELİŞTİRİLMİŞ PROJE DEĞERİ ANALİZİ VE KULLANILAN VERİ VE VARSAYIMLAR

Değerleme, proje geliştirme niteliğinde değildir.

8.4.2. ASGARİ BİLGİLERDEN RAPORDA VERİLMEYENLERİN NEDEN VERİLMEDİKLERİNİN GEREKÇELERİ

Asgari bilgilerden verilmeyen yoktur.

8.4.3. MÜŞTEREK VEYA BÖLÜNÜMÜŞ KISIMLARIN DEĞERLEME ANALİZİ

Taşınmazların müşterek veya bölünmüş kısımları bulunmamaktadır.

8.4.4. HASILAT PAYLAŞIMI VEYA KAT KARŞILIĞI YÖNTEMİ İLE YAPILACAK PROJELERDE, EMSAL PAY ORANLARI

Hasılat paylaşımı ya da kat karşılığı yöntemleri kullanılmamıştır.

8.4.5. KİRA DEĞERİ ANALİZİ VE KULLANILAN VERİLER

Taşınmazlar için kira değer analizi pazar yaklaşımı bölümünde yapılmış olup **aylık 16.075.750,-TL, yıllık 192.909.000,-TL** olarak hesaplamıştır.



9.BÖLÜM DEĞERLEME KONUSU GAYRİMENKUL İÇİN SON ÜÇ YILDA HAZIRLANMIŞ GAYRİMENKUL DEĞERLEME RAPORLARI

Raporda yer alan değerlendirme konusu gayrimenkuller için, şirketimiz tarafından son üç yıl içerisinde SPK Mevzuatı kapsamında hazırlanmış gayrimenkul değerlendirme raporları aşağıdaki gibidir.

| Rapor Tarihi | Rapor No | Takdir Edilen KDV Hariç Değer (TL) | Uzman | Sorumlu Değerleme Uzmanı | Sorumlu Değerleme Uzmanı |
|--------------|-----------|------------------------------------|------------------|--------------------------|--------------------------|
| 05.01.2023 | 2022/5315 | 5.473.365.000 ³ | Orçun Anıl TÜMER | Halil Sertaç GÜNDOĞDU | Muhammed Mustafa YÜKSEL |
| 07.07.2023 | 2023/2121 | 5.478.370.000 ⁴ | Orçun Anıl TÜMER | Halil Sertaç GÜNDOĞDU | Muhammed Mustafa YÜKSEL |
| 06.10.2023 | 2023/2925 | 5.903.850.000 ⁵ | Orçun Anıl TÜMER | Halil Sertaç GÜNDOĞDU | Muhammed Mustafa YÜKSEL |
| 05.01.2024 | 2023/3756 | 5.316.970.000 ⁶ | Orçun Anıl TÜMER | Halil Sertaç GÜNDOĞDU | Muhammed Mustafa YÜKSEL |

³ Toplam 282 adet bağımsız bölüm için takdir edilmiştir.

⁴ Toplam 198 adet bağımsız bölüm için takdir edilmiştir.

⁵ Toplam 198 adet bağımsız bölüm için takdir edilmiştir.

⁶ Toplam 176 adet bağımsız bölüm için takdir edilmiştir.



10.BÖLÜM NİHAİ DEĞER TAKDİRİ VE SONUÇ

Rapor içeriğinde özellikleri belirtilen Çamlıvadi Projesi bünyesindeki 155 adet bağımsız bölümün yerinde yapılan incelemesinde yer aldığı sitenin lokasyonuna, taşınmazın sitedeki ve bloktaki konumuna, inşai kalitesine, mimari özelliklerine ve çevrede yapılan piyasa araştırmalarına göre günümüz ekonomik koşulları itibariyle takdir edilen toplam değeri aşağıdaki tabloda sunulmuştur.

| ÇAMLIVADI PROJESİ BÜNYESİNDE YER ALAN 155 ADET BAĞIMSIZ BÖLÜM İÇİN TAKDİR EDİLEN | |
|---|--------------------------|
| TOPLAM PAZAR DEĞERİ (KDV HARİÇ) | 4.747.155.000,-TL |
| TOPLAM PAZAR DEĞERİ (KDV DAHİL) | 5.696.586.000,-TL |

| BAĞIMSIZ BÖLÜMLERDEKİ AVRUPAKENT GAYRİMENKUL'E AİT HİSSELERİN | |
|--|--------------------------|
| TOPLAM PAZAR DEĞERİ (KDV HARİÇ) | 2.848.285.000,-TL |
| TOPLAM PAZAR DEĞERİ (KDV DAHİL) | 3.417.942.000,-TL |

Buldukları bölge, konumları, ulaşımı ve kullanım olanakları göz önünde bulundurularak, değerlendirme konusu taşınmazların "SATILABİLİR" nitelikte olduğu kanaatindeyiz.

İş bu rapor e-imzalı doküman olarak hazırlanmıştır.

KDV oranı tüm gayrimenkuller için %20 kabul edilmiştir.

Bu rapor Türkiye Değerleme Uzmanları Birliği tarafından yayınlanan Uluslararası Değerleme Standartları (2017) kapsamında ve Sermaye Piyasası Hükümlerine göre hazırlanmıştır.

Bilgilerinize sunulur. 05 Temmuz 2024

(Ekspertiz tarihi: 28 Haziran 2024)

Saygılarımızla,
**INVEST Gayrimenkul Değerleme
ve Danışmanlık A.Ş.**

e-imzalıdır.

Orçun Anıl TÜMER
Değerleme Uzmanı
(Lisans No: 409714)

e-imzalıdır.

Halil Sertaç GÜNDOĞDU
Sorumlu Değerleme Uzmanı
(Lisans No: 401865)

e-imzalıdır.

M. Mustafa YÜKSEL
Sorumlu Değerleme Uzmanı
(Lisans No:401651)

