

# AVRUPAKENT GAYRİMENKUL YATIRIM ORTAKLIĞI A.Ş.

TEMA ÇARŞI  
(BİNA)  
KÜÇÜKÇEKMECE/İSTANBUL

## DEĞERLEME RAPORU

RAPOR NO: 2024/2661

## İÇİNDEKİLER

1.BÖLÜM	RAPOR ÖZETİ .....	3
2.BÖLÜM	ŞİRKET VE MÜŞTERİYİ TANITICI BİLGİLER .....	4
2.1.	ŞİRKETİ TANITICI BİLGİLER .....	4
2.2.	MÜŞTERİYİ TANITICI BİLGİLER.....	4
3.BÖLÜM	DEĞER TANIMI, GEÇERLİLİK KOŞULLARI VE UYGUNLUK BEYANI.....	5
3.1.	DEĞER TANIMI VE GEÇERLİLİK KOŞULLARI .....	5
3.2.	MÜŞTERİ TALEPLERİNİN KAPSAMI VE VARSA GETİRİLEN SINIRLAMALAR.....	7
3.3.	UYGUNLUK BEYANI.....	7
4.BÖLÜM	GAYRİMENKULÜN HUKUKİ TANIMI VE RESMİ KURUMLARDA YAPILAN İNCELEMELER.....	8
4.1.	TAPU KAYITLARI .....	8
4.2.	TAKYİDAT İNCELEMESİ.....	8
4.2.1.	TAKYİDATLAR HAKKINDA GÖRÜŞ .....	8
4.2.2.	GAYRİMENKULÜN ÜZERİNDE TAKYİDATLARIN SPK MEVZUATI HÜKÜMLERİNCE GYO PORTFÖYÜNDE BULUNMASINA İLİŞKİN GÖRÜŞ.....	9
4.3.	İLGİLİ BELEDİYE'DE YAPILAN İNCELEMELER.....	10
4.3.1.	SON 3 YIL İÇERİSİNDE İMAR PLANLARINDA YAPILAN DEĞİŞİKLİKLER.....	12
4.3.2.	BELEDİYE İMAR MÜDÜRLÜĞÜ ARŞİVİNDE GAYRİMENKULA AİT ARŞİV DOSYASI ÜZERİNDE YAPILAN İNCELEMELER .....	12
4.3.3.	YAPI DENETİME İLİŞKİN BİLGİLER.....	13
4.3.4.	ENERJİ VERİMLİLİK SERTİFİKASI HAKKINDA BİLGİ.....	13
4.3.5.	RUHSAT ALINMIŞ YAPILARDA İMAR KANUNU'NUN 21. MADDESİ KAPSAMINDA YENİDEN RUHSAT ALINMASINI GEREKTİRİR DEĞİŞİKLİKLER OLUP OLMADIĞI HAKKINDA BİLGİ .....	13
4.3.6.	MEVZUAT UYARINCA ALINMASI GEREKEN İZİN VE BELGELERİN TAM VE EKSİKSİZ OLARAK MEVCUT OLUP OLMADIĞI HAKKINDA GÖRÜŞ .....	14
4.4.	SON ÜÇ YILLIK DÖNEMDE MÜLKİYET VE HUKUKİ DURUMUNDAKİ DEĞİŞİKLİKLER.....	14
4.4.1.	TAPU SİCİL MÜDÜRLÜĞÜ VE KADASTRO MÜDÜRLÜĞÜ İNCELEMESİ .....	14
4.4.2.	HUKUKİ DURUM İNCELEMESİ .....	14
4.5.	YAPILMIŞ SÖZLEŞMELERE İLİŞKİN BİLGİLER.....	14
5.BÖLÜM	GAYRİMENKULÜN ÇEVRESEL VE FİZİKİ BİLGİLERİ .....	15
5.1.	GAYRİMENKULÜN BULUNDUĞU BÖLGENİN ANALİZİ .....	15
5.2.	GAYRİMENKUL KULLANIMI İLE İLGİLİ AÇIKLAMALAR .....	15
5.3.	DEĞERLEME İŞLEMİNİ OLUMSUZ YÖNDE ETKİLEYEN VEYA SINIRLAYAN FAKTÖRLER .....	16
5.4.	EN VERİMLİ VE EN İYİ KULLANIM ANALİZİ.....	16
6.BÖLÜM	GENEL VERİLER, BÖLGE VERİLERİ VE PAZAR BİLGİLERİNE İLİŞKİN ANALİZLER .....	17
6.1.	MEVCUT EKONOMİK KOŞULLARIN VE GAYRİMENKUL PİYASASININ ANALİZİ, TRENDLER VE DAYANAK VERİLER.....	17
6.2.	TÜRKİYE GAYRİMENKUL PİYASASINI BEKLEYEN FIRSAT VE TEHDİTLER.....	19
6.3.	BÖLGE ANALİZİ .....	20
6.3.1.	İSTANBUL İLİ .....	20



6.3.2.	KÜÇÜKÇEKMECE İLÇESİ .....	20
6.4.	GAYRİMENKULÜN DEĞERİNE ETKİ EDEN ÖZET FAKTÖRLER.....	21
6.5.	EMSALLER VE PİYASA ARAŞTIRMASI.....	22
7.BÖLÜM	GAYRİMENKULÜN DEĞERLEME SÜRECİ .....	24
7.1.	GAYRİMENKULÜN DEĞERLEMESİNDE KULLANILAN YÖNTEMLER VE NEDENLERİ .....	24
8.BÖLÜM	GAYRİMENKULÜN PAZAR DEĞERİNİN TESPİTİ .....	24
8.1.	PAZAR YAKLAŞIMI İLE ULAŞILAN SONUÇ, PAZAR DEĞERİ HESABI VE ANALİZİ.....	24
8.2.	MALİYET HESABI YÖNTEMİ İLE ULAŞILAN SONUÇ PAZAR DEĞERİ HESABI VE ANALİZİ.....	26
8.2.1.	PARSELİN DEĞER ANALİZİ .....	26
8.2.2.	İNŞAİ YATIRIMLARIN DEĞERİ .....	27
8.2.3.	ULAŞILAN SONUÇ .....	28
8.3.	ANALİZ SONUÇLARININ DEĞERLENDİRİLMESİ .....	28
8.3.1.	BOŞ ARAZİ VE GELİŞTİRİLMİŞ PROJE DEĞERİ ANALİZİ VE KULLANILAN VERİ VE VARSAYIMLAR .	29
8.3.2.	ASGARİ BİLGİLERDEN RAPORDA VERİLMEYENLERİN NEDEN VERİLMEDİKLERİNİN GEREKÇELERİ .....	29
8.3.3.	MÜŞTEREK VEYA BÖLÜNÜMÜŞ KISIMLARIN DEĞERLEME ANALİZİ .....	29
8.3.4.	HASILAT PAYLAŞIMI VEYA KAT KARŞILIĞI YÖNTEMİ İLE YAPILACAK PROJELERDE, EMSAL PAY ORANLARI.....	29
8.3.5.	KİRA DEĞER ANALİZİ VE KULLANILAN VERİLER .....	30
9.BÖLÜM	DEĞERLEME KONUSU GAYRİMENKULÜN SON ÜÇ YILDA HAZIRLANMIŞ GAYRİMENKUL DEĞERLEME RAPORLARI .....	30
10.BÖLÜM	NİHAİ DEĞER TAKDİRİ VE SONUÇ.....	31



## 1.BÖLÜM RAPOR ÖZETİ

<b>Değerlemeyi Talep Eden Kurum/Kişi</b>	: Avrupakent Gayrimenkul Yatırım Ortaklığı A.Ş.
<b>Raporu Hazırlayan Kurum</b>	: İinvest Gayrimenkul Değerleme ve Danışmanlık A.Ş.
<b>Dayanak Sözleşme Tarihi</b>	: 17 Aralık 2024
<b>Değerlenen Mülkiyet Hakları</b>	: Tam Mülkiyet
<b>Ekspertiz Tarihi</b>	: 31 Aralık 2024
<b>Rapor Tarihi</b>	: 08 Ocak 2025
<b>Raporun Türü:</b>	: Gayrimenkul Değerleme Raporu
<b>Müşteri / Rapor No</b>	: 782 – 2024/2661
<b>Değerleme Konusu</b>	: Atakent Mahallesi, 22. Sokak, No: 9
<b>Gayrimenkulün Adresi</b>	: Küçükçekmece / İSTANBUL
<b>Tapu Bilgileri Özeti</b>	: İstanbul İli, Küçükçekmece İlçesi, Halkalı Mahallesi, 842 Ada, 60 Parsel nolu, 4.112,16 m <sup>2</sup> yüzölçümlü, "Üç Katlı Betonarme İşyeri ve Arsası" nitelikli ana gayrimenkul (Bkz. Tapu Kayıtları)
<b>İmar Durumu</b>	: 842 ada 60 parsel "Özel Proje Alanı" olarak belirlenen alanda kalmaktadır. (Bkz. İmar Durumu)
<b>Raporun Konusu</b>	: Bu rapor, yukarıda adresi belirtilen gayrimenkulün pazar değerinin tespitine yönelik olarak hazırlanmıştır. <sup>1</sup>

İSTANBUL İLİ KÜÇÜKÇEKMECE İLÇESİ HALKALI MAHALLESİ 842 ADA 60 PARSELDE YER ALAN BİNANIN TAKDİR EDİLEN	
PAZAR DEĞERİ (KDV HARİÇ)	430.865.000,-TL
PAZAR DEĞERİ (KDV DAHİL)	517.038.000,-TL

RAPORU HAZIRLAYANLAR		
Değerleme Uzmanı	Değerleme Uzmanı / Kontrolör	Sorumlu Değerleme Uzmanı
<i>e-imzalıdır.</i> Fahri ŞAHİN (SPK Lisans Belge No: 411563)	<i>e-imzalıdır.</i> Halime BÜYÜKÜNLÜER (SPK Lisans Belge No: 406998)	<i>e-imzalıdır.</i> Muhammed Mustafa YÜKSEL (SPK Lisans Belge No: 401651)

<sup>1</sup> Bu rapor, Sermaye Piyasası Kurulu'nun Sermaye Piyasasında Faaliyette Bulunacak Gayrimenkul Değerleme Kuruluşları Hakkında Tebliğ (III-62.3) hükümleri ile Türkiye Değerleme Uzmanları Birliği tarafından yayınlanan Uluslararası Değerleme Standartları (2017) esas alınarak hazırlanmıştır.



## 2.BÖLÜM ŞİRKET VE MÜŞTERİYİ TANITICI BİLGİLER

### 2.1. ŞİRKETİ TANITICI BİLGİLER

<b>ŞİRKETİN ÜNVANI</b>	: INVEST Gayrimenkul Değerleme ve Danışmanlık A.Ş.
<b>ŞİRKETİN ADRESİ</b>	: İzzettin Çalışlar Caddesi, Gülay Apartmanı, No: 61/4 Bahçelievler / İSTANBUL
<b>TELEFON NO</b>	: 0 212 505 35 76 - 77
<b>FAALİYET KONUSU</b>	: Bir ücret veya sözleşmeye dayalı olarak yapılan gayrimenkul danışmanlık ve ekspertiz faaliyetleri - NACE KODU: 68.31.02 (Rev.2)
<b>KURULUŞ TARİHİ</b>	: 04.10.2011
<b>SERMAYESİ</b>	: 1.000.000,-TL
<b>TİCARET SİCİL NO</b>	: 792227
<b>KURULUŞUN YAYINLANDIĞI TİCARET SİCİL GAZETESİ'NİN TARİH VE NO.SU</b>	: 10 Ekim2011 / 7917

- Not-1 :** Şirket, 16 Şubat 2012 tarihi itibarıyla Başbakanlık Sermaye Piyasası Kurulu'nun (SPK) "Gayrimenkul Değerleme Şirketleri Listesi'ne alınmıştır.
- Not-2 :** Şirkete, Bankacılık Düzenleme ve Denetleme Kurulu'nun (BDDK) 07.03.2013 tarih ve 6697 no'lu kararı ile değerlendirme hizmeti yetkisi verilmiştir.

### 2.2. MÜŞTERİYİ TANITICI BİLGİLER

<b>ŞİRKETİN ÜNVANI</b>	: Avrupakent Gayrimenkul Yatırım Ortaklığı A.Ş.
<b>ŞİRKETİN ADRESİ</b>	: Ataköy 7-8-9-10. Kısım Mah. Çobançeşme E-5 Yan Yol Cad. Avrupa Residence-Office No:8/2/7 Bakırköy / İstanbul
<b>TELEFON NO</b>	: 0 (212) 571 13 55
<b>ÖDENMİŞ SERMAYESİ</b>	: 400.000.000,-TL
<b>KAYITLI SERMAYE TAVANI</b>	: 1.675.000.000,-TL
<b>KURULUŞ TARİHİ</b>	: 06.07.2010
<b>HALKA AÇIKLIK ORANI</b>	: %25
<b>NACE KODU</b>	: 68.20.02 (Kendine ait veya kiralanan gayrimenkullerin kiraya verilmesi veya leasingi (kendine ait binalar, devre mülkler, araziler, müstakil evler, vb.)
<b>FAALİYET KONUSU</b>	: Şirket, gayrimenkuller, gayrimenkul projeleri, gayrimenkule dayalı haklar, sermaye piyasası araçları ve Sermaye Piyasası Kurulunca belirlenecek diğer varlık ve haklardan oluşan portföyü işletmek amacıyla paylarını ihraç etmek üzere kurulan ve sermaye piyasası mevzuatında izin verilen diğer faaliyetlerde bulunabilen sermaye piyasası kurumu niteliğinde kayıtlı sermayeli halka açık anonim ortaklıktır.



## 3.BÖLÜM DEĞER TANIMI, GEÇERLİLİK KOŞULLARI VE UYGUNLUK BEYANI

### 3.1. DEĞER TANIMI VE GEÇERLİLİK KOŞULLARI

Bu rapor, müşterinin talebi üzerine adresi belirtilen Gayrimenkulün bugünkü pazar değerinin tespitine yönelik olarak hazırlanmıştır.

#### **Pazar değeri:**

Pazar değeri, bir varlık veya yükümlülüğün, uygun pazarlama faaliyetleri sonucunda, istekli bir satıcı ve istekli bir alıcı arasında, tarafların bilgili ve basiretli bir şekilde ve zorlama altında kalmaksızın hareket ettikleri, muvazaasız bir işlem ile değerlendirme tarihi itibarıyla el değiştirmesinde kullanılması gerekli görülen tahmini tutardır.

Pazar değerinin tanımı aşağıdaki kavramsal çerçeveye uygun olarak uygulanması gerekir:

(a) "Tahmini tutar" ifadesi muvazaasız bir pazar işleminde varlık için para cinsinden ifade edilen fiyat anlamına gelmektedir. Pazar değeri, değerlendirme tarihi itibarıyla, pazarda pazar değeri tanımına uygun olarak makul şartlarda elde edilebilecek en olası fiyattır. Bu fiyat, satıcı tarafından makul şartlarda elde edilebilecek en iyi ve alıcı tarafından makul şartlarda elde edilebilecek en avantajlı fiyattır. Bu tahmin, özellikle de satışla ilişkili herhangi bir tarafça sağlanmış özel bedeller veya imtiyazlar, standart olmayan bir finansman, sat ve geri kirala sözleşmesi gibi özel şartlara veya koşullara dayanarak artırılmış veya azaltılmış bir tahmini fiyatı veya sadece belirli bir malike veya alıcıya yönelik herhangi bir değer unsurunu kapsamaz.

(b) "El değiştirmesinde kullanılacak" ifadesi, bir varlığın veya yükümlülüğün değerinin, önceden belirlenmiş bir tutar veya gerçek satış fiyatından ziyade tahmini bir değer olduğu duruma atıfta bulunur. Bu fiyat değerlendirme tarihi itibarıyla, pazar değeri tanımındaki tüm unsurları karşılayan bir işlemdeki fiyattır;

(c) "Değerleme tarihi itibarıyla" ifadesi değer belirlenmesinin belirli bir tarih itibarıyla belirlenmesini ve o zamana özgü olmasını gerektirir. Pazarlar ve pazar koşulları değişebileceğinden, tahmini değer başka bir zamanda doğru veya uygun olmayabilir. Değerleme tutarı, pazarın durumunu ve içinde bulunduğu koşulları başka bir tarihte değil sadece değerlendirme tarihi itibarıyla yansıtır;

(d) "İstekli bir alıcı arasında" ifadesi alım niyetiyle harekete geçmiş olan, ancak zorunlu kalmış olmayan bir alıcı anlamına gelmektedir. Bu alıcı her fiyattan satın almaya hevesli veya kararlı değildir. Bu alıcı, var olduğunun kanıtlanması veya tahmin edilmesi mümkün olmayan, sanal veya varsayımsal bir pazardan ziyade mevcut pazar gerçeklerine ve mevcut pazar beklentilerine uygun olarak satın alır. Var olduğu kabul edilen bir alıcı pazarın gerektirdiğinden daha yüksek bir fiyat ödemeyecektir. Varlığın mevcut sahibi ise pazarı oluşturanlar arasında yer almaktadır.

(e) "İstekli bir satıcı" ifadesi ise belirli fiyattan satmaya hevesli veya mecbur olmayan, ya da mevcut pazar tarafından makul görülmeyen bir fiyatta ısrar etmeyen bir satıcı



anlamına gelmektedir. İstekli satıcı, fiyat her ne olursa olsun, varlığı uygun pazarlama faaliyetleri sonucunda açık pazarlarda, pazar şartlarında elde edilebilecek en iyi fiyattan satmak istemektedir. Varlığın asıl sahibinin gerçekte içinde bulunduğu koşullar, yukarıda anılan şartlara dâhil değildir, çünkü istekli satıcı varsayımsal bir maliktir.

(f) "Muvazaasız bir işlem" ifadesi, fiyatın pazarın fiyat seviyesini yansıtmamasına veya yükseltmesine yol açabilecek, örneğin ana şirket ve bağlı şirket veya ev sahibi ve kiracı gibi taraflar değil, aralarında belirli ve özel bir ilişki bulunmayan taraflar arasında yapılan bir işlem anlamına gelmektedir. Pazar değeri işlemlerinin, her biri bağımsız olarak hareket eden ilişkisiz taraflar arasında yapıldığı varsayılır.

(g) "uygun pazarlama faaliyetleri sonucunda" ifadesi, varlığın pazara çıkartılarak en uygun şekilde pazarlanması halinde pazar değeri tanımına uygun olarak elde edilebilecek en iyi fiyattan satılmış olması anlamına gelmektedir. Satış yönteminin, satıcının erişime sahip olduğu pazarda en iyi fiyatı elde edeceği en uygun yöntem olduğu kabul edilir. Varlığın pazara çıkartılma süresi sabit bir süre olmayıp, varlığın türüne ve pazar koşullarına göre değişebilir. Burada tek kriter, varlığın yeterli sayıda pazar katılımcısının dikkatini çekmesi için yeterli süre tanınması gerekliliğidir. Pazara çıkartılma zamanı değerlendirilmeden önce gerçekleşmelidir,

(h) "Tarafların bilgili ve basiretli bir şekilde hareket etmeleri" ifadesi, istekli satıcının ve istekli alıcının değerlendirme tarihi itibarıyla pazarın durumu, varlığın yapısı, özellikleri, fiili ve potansiyel kullanımları hakkında makul ölçülerde bilgilenmiş olduklarını varsaymaktadır. Tarafların her birinin bu bilgiyi, işlemde kendi ilgili konumları açısından en avantajlı fiyatı elde etmek amacıyla basiretli bir şekilde kullandıkları varsayılır. Basiret, faydası sonradan anlaşılan bir tecrübenin avantajıyla değil, değerlendirme tarihi itibarıyla pazar şartları dikkate alınarak değerlendirilir. Örneğin fiyatların düştüğü bir ortamda önceki pazar seviyelerinin altında bir fiyattan varlıklarını satan bir satıcı basiretsiz olarak kabul edilmez. Bu gibi durumlarda, pazarlarda değişen fiyat koşulları altında varlıkların el değiştirildiği diğer işlemler için geçerli olduğu gibi, basiretli alıcılar veya satıcılar o anda mevcut en iyi pazar bilgileri doğrultusunda hareket edeceklerdir.

(i) "Zorlama altında kalmaksızın" ifadesi ise taraflardan her birinin zorlanmış olmaksızın veya baskı altında kalmaksızın bu işlemi yapma niyetiyle harekete geçmiş olmasıdır.

Bu değerlendirme çalışmasında aşağıdaki hususların geçerliliği varsayılmaktadır.

- Analiz edilen gayrimenkullerin türü ile ilgili olarak mevcut bir pazarın varlığı peşinen kabul edilmiştir.
- Alıcı ve satıcı makul ve mantıklı hareket etmektedirler.
- Taraflar gayrimenkuller ile ilgili her konuda tam bilgi sahibidirler ve kendilerine azami faydayı sağlayacak şekilde hareket etmektedirler.
- Gayrimenkullerin satışı için makul bir süre tanınmıştır.
- Ödeme nakit veya benzeri araçlarla peşin olarak yapılmaktadır.



- Gayrimenkullerin alım / satım işlemi sırasında gerekebilecek finansman, piyasa faiz oranları üzerinden gerçekleştirilmektedir.

### **3.2. MÜŞTERİ TALEPLERİNİN KAPSAMI VE VARSA GETİRİLEN SINIRLAMALAR**

Bu rapor, müşteri talebine istinaden, gayrimenkulün/gayrimenkullerin pazar değerinin tespitine yönelik olarak Sermaye Piyasasında Faaliyette Bulunacak Gayrimenkul Değerleme Kuruluşları Hakkında Tebliğ (III-62.3) hükümleri ile Türkiye Değerleme Uzmanları Birliği tarafından yayınlanan Uluslararası Değerleme Standartları (2017) esas alınarak hazırlanan gayrimenkul değerlendirme raporudur.

Tarafımıza müşteri tarafından getirilen herhangi bir sınırlama bulunmamaktadır.

### **3.3. UYGUNLUK BEYANI**

Bilgimiz ve inançlarımız doğrultusunda aşağıdaki hususları teyit ederiz:

- Raporunda sunulan bulgular sahip olduğumuz tüm bilgiler çerçevesinde doğrudur.
- Raporunda belirtilen analizler ve sonuçlar sadece belirtilen varsayımlar ve koşullarla kısıtlı olup kişisel, tarafsız ve önyargısız profesyonel analiz, fikir ve sonuçlardan oluşmaktadır.
- Değerleme konusunu oluşturan mülklerle ilgili olarak güncel veya geleceğe dönük hiçbir ilgimiz yoktur. Bu işin içindeki taraflara karşı herhangi kişisel bir çıkarımız veya ön yargımız bulunmamaktadır.
- Bu görevle ilgili olarak verdiğimiz hizmet ve aldığımız ücret, müşterinin amacı lehine sonuçlanacak bir yöne veya önceden saptanmış sonuçların geliştirilmesi ve bildirilmesine veya bu değerlemenin tasarlanan kullanımıyla doğrudan ilgili sonraki bir olayın meydana gelmesine bağlı değildir.
- Değerleme ahlaki kural ve performans standartlarına göre gerçekleştirilmiştir.
- Raporlama aşamasında görev alanlar mesleki eğitim şartlarına sahiptir.
- Bu raporun konusu olan mülkler şahsen incelenmiştir. Değerleme çalışmasında görev alanların değerlemesi yapılan mülklerin yeri ve türü konusunda daha önceden deneyimi bulunmaktadır.
- Raporunda belirtilen kişiler haricinde hiç kimse bu raporun hazırlanmasında mesleki bir yardımda bulunmamıştır.





## 4.BÖLÜM GAYRİMENKULÜN HUKUKİ TANIMI VE RESMİ KURUMLARDA YAPILAN İNCELEMELER

### 4.1. TAPU KAYITLARI

<b>TAŞINMAZ ID</b>	: 83524913
<b>SAHİBİ</b>	: Avupakent Gayrimenkul Yatırım Ortaklığı A.Ş. (1/1)
<b>İLİ</b>	: İstanbul
<b>İLÇESİ</b>	: Küçükçekmece
<b>MAHALLESİ</b>	: Halkalı
<b>ADA</b>	: 842
<b>PARSEL</b>	: 60
<b>ANA GAYRİMENKULÜN NİTELİĞİ</b>	: Üç Katlı Betonarme İşyeri Ve Arsası
<b>YÜZ ÖLÇÜMÜ</b>	: 4.112,16 m <sup>2</sup>
<b>YEVMIYE NO</b>	: 4038
<b>TAPU TARİHİ</b>	: 19.01.2024
<b>CİLT NO</b>	: 145
<b>SAHİFE NO</b>	: 14228

### 4.2. TAKYİDAT İNCELEMESİ

Tapu Kadastro Genel Müdürlüğü Web Tapu Sistemi'nden 12.12.2024 tarih itibariyle temin edilen tapu kayıt belgesine göre taşınmazın üzerinde aşağıdaki notlar bulunmaktadır. Taşınmaza Ait Tapu Kaydı belgesi ekte sunulmuştur.

#### **Beyanlar Hanesinde:**

- Diğer (Konusu: KÜÇÜKÇEKMECE BELEDİYE BAŞKANLIĞI YAPI VE KONTROL MÜDÜRLÜĞÜNÜN 21/10/2020 TARİH VE 67835 S.Y.ASLI YEVMIYE DOSYASINDA MAHFUZDUR. ) Tarih: 21/10/2020 Sayı: 67835 (Şablon: Diğer) (26.10.2020 tarih ve 43624 yevmiye no ile)
- TİCARET ALANI (20.06.2013 tarih ve 19027 yevmiye no ile)

#### **Serhler Hanesinde:**

- 1 TL bedel karşılığında kira sözleşmesi vardır. (12690-12691-12692-12693-12694-12695- 12696 NOLU TRAFİK MERKEZİ YERİ VE KABLO GEÇİŞ GÜZERGAHI İÇİN TÜRKİYE ELEKTRİK DAĞITIM A.Ş. GENEL MÜDÜRLÜĞÜ LEHİNE KİRA ŞERHİ.N İÇİN99 YILLIĞI 1 TL. DEN) (12.06.2014 tarih ve 19056 yevmiye no ile)

#### 4.2.1. TAKYİDATLAR HAKKINDA GÖRÜŞ

Taşınmazlar üzerinde Ticaret Alanı beyanı, Küçükçekmece Belediye Başkanlığı Yapı ve Kontrol Müdürlüğü'nün dosyasında mahfuzdur beyanı ve elektrik hattının geçiş güzergahı ile ilgili kira şerhi bulunmaktadır.



Ticaret alanı beyanı ticaret alanı içerisinde yer aldığını ve Yapı ve Kontrol Müdürlüğü'nün dosyasında mahfuzdur beyanı ise dosyanın bu müdürlükte muhafaza edildiğine dair beyanlar olup, taşınmazın alım, satım ve kiralanmasına engel teşkil etmemektedir.

Şerhler bölümünde yer alan takyidat ise taşınmazın bulunduğu parselin enerji ihtiyacına yönelik olarak teknik nedenlerle konulan şerhlerden olup taşınmazın alım, satım ve kiralanmasına engel teşkil etmemektedir.

#### **4.2.2. GAYRİMENKULÜN ÜZERİNDE TAKYİDATLARIN SPK MEVZUATI HÜKÜMLERİNCE GYO PORTFÖYÜNDE BULUNMASINA İLİŞKİN GÖRÜŞ**

Gayrimenkullerin üzerinde kısıtlayıcı takyidat bulunmamaktadır.

28 Mayıs 2013 tarih ve 28660 sayılı Resmi Gazete'de yayınlanan, Gayrimenkul Yatırım Ortaklıklarına İlişkin Esaslar Tebliği'nin, (Yatırımlara ve Faaliyetlere İlişkin Esaslar– 7. Bölüm) 22. Maddesinde "(a) Alım satım kârı veya kira geliri elde etmek amacıyla; arsa, arazi, konut, ofis, alışveriş merkezi, otel, lojistik merkezi, depo, park, hastane ve benzeri her türlü gayrimenkulü satın alabilir, satabilir, kiralayabilir, kiraya verebilir ve satın almayı veya satmayı vaad edebilirler. Şu kadar ki münhasıran altyapı yatırım ve hizmetlerinden oluşan portföyü işletecek ortaklıklar sadece altyapı yatırım ve hizmet konusu olan gayrimenkuller ile ilgili olan işlemleri gerçekleştirebilir. (b) Portföylerine alınacak her türlü bina ve benzeri yapılara ilişkin olarak yapı kullanma izninin alınmış ve kat mülkiyetinin tesis edilmiş olması zorunludur. Ancak, mülkiyeti tek başına ya da başka kişilerle birlikte ortaklığa ait olan otel, alışveriş merkezi, iş merkezi, hastane, ticari depo, fabrika, ofis binası ve şube gibi yapıların, tamamının veya bölümlerinin yalnızca kira geliri elde etme amacıyla kullanılması halinde, anılan yapıya ilişkin olarak yapı kullanma izninin alınması ve tapu senedinde belirtilen niteliğinin taşınmazın mevcut durumuna uygun olması yeterli kabul edilir. Ayrıca, 3/5/1985 tarihli ve 3194 sayılı İmar Kanununun geçici 16 ncı maddesi kapsamında yapı kayıt belgesi alınmış olması, bu fıkrada yer alan yapı kullanma izninin alınmış olması şartının yerine getirilmesi için yeterli kabul edilir. (c) Portföylerine ancak üzerinde ipotek bulunmayan veya gayrimenkulün değerini doğrudan ve önemli ölçüde etkileyecek nitelikte herhangi bir takyidat şerhi olmayan gayrimenkuller ile gayrimenkule dayalı haklar dahil edilebilir. Bu hususta 30 uncu madde hükümleri saklıdır. (j) Herhangi bir şekilde, devredilebilmesi konusunda bir sınırlamaya tabi olan varlıklara ve haklara yatırım yapamazlar. Yüksek Planlama Kurulundan izin alınması şartı bu hüküm kapsamında devir kısıtı olarak değerlendirilmez."

30. Maddesinde "(1) Kat karşılığı ve hasılat paylaşımı yapılan projelerde, projenin gerçekleştirileceği arsaların sahiplerince ortaklığa, bedelsiz veya düşük bedel karşılığı ortaklık lehine üst hakkı tesis edilmesi veya arsanın devredilmesi halinde, projenin teminatı olarak arsa sahibi lehine ortaklık portföyünde bulunan gayrimenkuller üzerine ipotek veya diğer sınırlı aynı haklar tesis edilmesi mümkündür. Ayrıca gayrimenkullerin, gayrimenkul



projelerinin ve gayrimenkule dayalı hakların satın alınması sırasında yalnızca bu işlemlerin finansmanına ilişkin olarak ya da yatırımlar için kredi temini amacıyla portföydeki varlıklar üzerinde ipotek, rehin ve diğer sınırlı ayni haklar tesis edilebilir. Portföydeki varlıkların üzerinde bu amaçlar dışında hiçbir suretle üçüncü kişiler lehine ipotek, rehin ve diğer sınırlı ayni haklar tesis ettirilemez ve başka herhangi bir tasarrufta bulunulamaz. Bu hususa ortaklıkların esas sözleşmesinde yer verilmesi zorunludur. (2) Bu madde kapsamında temin edilecek krediler de bu Tebliğin 31 inci maddesi kapsamında değerlendirilir.” denilmektedir.

Taşınmaza ait yapı kullanma izin belgeleri bulunmakta olup tapu kayıtlarında cins tashihi yapılmıştır. Taşınmazın mevcut kullanımının tapu kayıtlarındaki niteliği ile uyumlu olduğu tespit edilmiş olup tapu takyidatları açısından taşınmazların GYO portföyünde “BİNA” başlığı altında yer almasında herhangi bir sakınca bulunmamaktadır.

### 4.3. İLGİLİ BELEDİYE’DE YAPILAN İNCELEMELER

Küçükçekmece Belediyesi İmar Müdürlüğü'nde yapılan temaslardan rapora konu taşınmazın yer aldığı parselin, 07.11.2010-07.03.2011-14.08.2012- 13.02.2013 tasdik tarihli 1/1000 ölçekli Halkalı Toplu Konut Revizyon Uygulama İmar Planı kapsamında `Özel Proje Alanı` olarak belirlenen bölgede kaldığı ve `Hmaks: Serbest, Emsal:0,30` yapılaşma koşullarına sahip olduğu öğrenilmiştir.

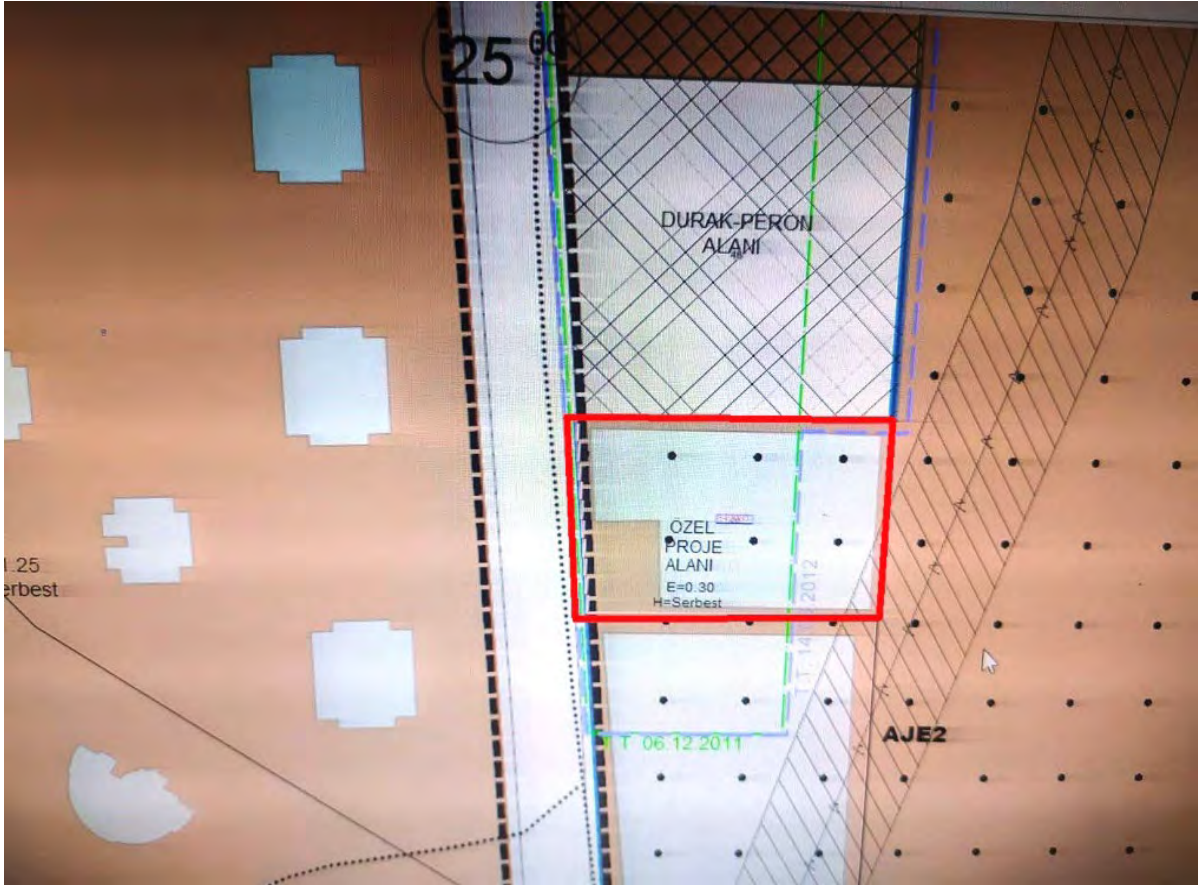

**Taşınmazın yer aldığı parselin içerisinde yer aldığı plana ilişkin plan notları;**

- ÖZEL PROJE ALANINDA EMSAL 0.30 DUR. ÖZEL PROJE ALANINDAKİ BÖLGE PARKI (TEMA PARK) VE DİĞER FONKSİYONLARIN SINIRLARI İLE EMSALİN FONKSİYONLAR ARASINDAKİ DAĞILIMI ÇEVRE VE ŞEHİRCİLİK BAKANLIĞI'NCA ONAYLANACAK KENTSEL TASARIM PROJESİNE GÖRE HAZIRLANACAK AVAN PROJESİNDE BELİRLENECEKTİR. AVAN PROJE ÇEVRE VE ŞEHİRCİLİK BAKANLIĞI VEYA İLÇE BELEDİYE BAŞKANLIĞI'NCA ONAYLANACAKTIR. KENTSEL TASARIM PROJESİ VEYA AVAN PROJEYE GÖRE BELİRLENEN FONKSİYONLARIN SINIRLARI ESAS ALINARAK İMAR UYGULAMASI (İFRAZ, TEVHİT, VB.) YAPILACAKTIR. YENİ OLUŞACAK PARSELLERDE EMSALE ESAS İNŞAAT HAKLARI ÖZEL PROJE ALANI SINIRLARI İÇERİSİNDEKİ DİĞER PARSELLERE TRANSFER EDİLEBİLİR. (13.02.2013 TARİHİNDE ONAYLANMIŞTIR.)
- EĞİMDEN DOLAYI AÇIĞA ÇIKAN BODRUM KATLARIN TİCARİ AMAÇLI OLARAK KULLANILACAK KISIMLARI EMSALE ESAS İNŞAAT ALANININ %50'SİNİ GEÇEMEZ. BU ALANLAR İSKAN EDİLEBİLİR VE EMSALE DAHİL DEĞİLDİR. BU ALANLAR PROJE SINIRI İÇERİSİNDEKİ DİĞER PARSELLERE +0.00 KOTU ALTINDA KULLANILMAK ŞARTIYLA TRANSFER EDİLEBİLİR. (13.02.2013 TARİHİNDE ONAYLANMIŞTIR.)
- ÖZEL PROJE ALANININ ÇEVRE VE ŞEHİRCİLİK BAKANLIĞI'NCA ONAYLI KENTSEL TASARIM PROJESİNDE BÖLGE PARKI (TEMA PARK) OLARAK AYRILACAK KISIMLARINDA REKREATİF AMAÇLI YAPILAR YAPILABİLİR, BU YAPILAR TAKS VE KAKS HESABINA DAHİL DEĞİLDİR VE EMSALE ESAS İNŞAAT ALANI PLANDA BELİRLENEN ÖZEL PROJE ALANI YÜZÖLÇÜMÜNÜN %10'UNU GEÇEMEZ. BÖLGE PARKI (TEMA PARK) ALANINDAKİ REKREATİF AMAÇLI YAPILAR, LOKANTA, KAFE, ÇAY BAHÇESİ, BÜFE, PAREKENDE SATIŞ BİRİMLERİ GİBİ TİCARET ÜNİTELERİ, ALIŞVERİŞ VE FUAR ALANLARI, SHOWROOMLAR (SERGİ-SATIŞ), SİNEMA, TİYATRO, LUNAPARK, HAYVANAT BAHÇESİ, MÜZE, DİNİ TESİS, SERGİ SALONLARI GİBİ KÜLTÜREL TESİSLER, YÜZME HAVUZU, BUZ PİSTİ, ATIŞ POLİGONU, SQUASH (DUVAR TENİSİ) GİBİ SPOR SALONLARI, SU OYUNLARI VE SU SPORLARI, HOBİ BAHÇELERİ İLE BU FONKSİYONLARI DESTEKLEYEN DİĞER FONKSİYON ALANLARI VE YAPILARDIR.
- ÖZEL PROJE ALANINDA; FONKSİYON DAĞILIMI ÇEVRE VE ŞEHİRCİLİK BAKANLIĞI'NCA ONAYLI KENTSEL TASARIM PROJESİNDE BELİRLENMEK ÜZERE BÖLGE PARKI (TEMA PARK), KONUT, OTEL, MOTEL VE REZİDANS GİBİ KONAKLAMA TESİSLERİ, LOKANTA, KAFE, ÇAY BAHÇESİ, BÜFE, PERAKENDE SATIŞ BİRİMLERİ GİBİ TİCARET ÜNİTELERİ, ÇOK KATLI MAĞAZA VE ÇARŞI İÇEREN ALIŞVERİŞ MERKEZLERİ, FUAR ALANLARI, OFİS, BÜRO, SHOWROOMLAR (SERGİSATIŞ), BANKA VE FİNANS KURUMLARINI İÇEREN İŞ MERKEZLERİ, SİNEMA, TİYATRO, LUNAPARK, HAYVANAT BAHÇESİ, MÜZE, SERGİ SALONLARI GİBİ KÜLTÜREL TESİSLER, YÜZME HAVUZU, BUZ PİSTİ, ATIŞ POLİGONU, SQUASH (DUVAR TENİSİ) GİBİ SPOR SALONLARI, SU OYUNLARI VE SU SPORLARI, HOBİ BAHÇELERİ İLE BU FONKSİYONLARI DESTEKLEYEN DİĞER FONKSİYON ALANLARI VE YAPILAR YER ALABİLİR.
- ÖZEL PROJE ALANINDA YOLLARDAN MİNİMUM 10 METRE, DERE ISLAH SINIRINDAN İSE, MİNİMUM 25 METRE ÇEKME MESAFESİ UYGULANACAKTIR.
- ÖZEL PROJE ALANINDAKİ FONKSİYONLARDA YAPI YAKLAŞMA MESAFELERİ VE H=SERBEST OLUP, BLOK BOYUTLARI, ŞEKLİ, GABARİSİ VE (İSKAN EDİLEN BODRUM KATLAR DAHİL) KAT YÜKSEKLİKLERİ PROJE ÖZELİNDE, KENTSEL TASARIM İLKELERİNDE VE MİMARİ AVAN PROJESİNDE BELİRLENECEKTİR. (13.02.2013 TARİH VE 2368 SAYILI BAKANLIK OLUR'U İLE ONAYLANMIŞTIR.)



- ÖZEL PROJE ALANINDA, OTOPARK İHTİYACINI KARŞILAYABİLMEK AMACIYLA, KENTSEL TASARIM PROJESİ İLE BELİRLENECEK ALANLARDA, YERÜSTÜNDE YER ALACAK BİTKİ ÖRTÜSÜNÜN YAŞAYABİLECEĞİ DERİNLİKTE TOPRAK ÖRTÜSÜ BIRAKILMAK ŞARTIYLA İLGİLİ MÜDÜRLÜKLERİN GÖRÜŞÜ ALINARAK, TİCARİ AMAÇLI YERALTI KATLI OTOPARKI YAPILABİLİR.
- ÖZEL PROJE ALANINDA KENTSEL TASARIM PROJESİNE GÖRE OLUŞTURULACAK PARSELLERDE YER ALACAK YAPILARIN GİRİŞ KOTLARI, VAZİYET PLANINDA GÖSTERİLEN ADA İÇİ YOLLAR MAHREÇ ALINARAK KOT VERİLEBİLİR VE BU ALANLARDA DAHA ÖNCE YAPILAN DOLGULAR HAFREDİLEREK TABİİ ZEMİNE ERİŞİLEBİLİR VE BİNALARA BU ZEMİNDEN KOT VERİLEBİLİR.
- EĞİMDEN DOLAYI AÇIĞA ÇIKACAK BODRUM KATLARDA (0 KOTUNUN ALTINDA) İSKAN EDİLECEK VE EMSALE (E:0.30) ESAS İNŞAAT ALANLARININ %50'SİNİ GEÇMEYECEK ALANLAR, KENTSEL TASARIM PROJESİNDE BELİRLENECEK BİÇİMDE KONUMLANDIRILABİLİR. BU ALANLAR BİR ANA YAPI KÜTLESİNİN ALTINDA YER ALABİLECEĞİ GİBİ BAĞIMSIZ VE MÜSTAKİL ŞEKİLDE VE +0.00 KOTU ALTINDA KULLANILMAK ŞARTIYLA PROJE SINIRLARI İÇİNDEKİ AYRI BİR PARSELDE DE OLUŞTURULABİLİR. (13.02.2013 TARİHİNDE ONAYLANMIŞTIR.)
- PARSELLER ARASINDA YERÜSTÜ VE/VEYA YER ALTINDAN YAYA VEYA TAŞIT GEÇİŞLERİ YAPILABİLİR.
- ÖZEL PROJE ALANI İÇERİSİNDE RAYLI SİSTEMLER, MONORAY VE/VEYA TELEFERİK GİBİ YERÜSTÜ VE YER ALTI TOPLU TAŞIMA SİSTEMLERİ YAPILABİLİR.
- İSTANBUL BÜYÜKŞEHİR BELEDİYESİ'NİN (İSTANBUL SU VE KANALİZASYON İDARESİ GENEL MÜDÜRLÜĞÜ) 05.07.2012 GÜN VE 292385 SAYILI YAZISINDA BELİRTİLEN HUSUSLARA UYULACAKTIR.
- TEİAŞ TÜRKİYE ELEKTRİK İLETİM A.Ş. GENEL MÜDÜRLÜĞÜ'NÜN (1. İLETİM TESİS VE İŞLETME GRUP MÜDÜRLÜĞÜ) 16.05.2012 GÜN VE 523 SAYILI YAZISINDA BELİRTİLEN HUSUSLARA UYULACAKTIR.
- ÖZEL PROJE ALANI LEJANTINDA KALAN ALANDA MİNİMUM 3000 M2 BÜYÜKLÜĞÜNDE "DİNİ TESİS ALANI" AYRILACAKTIR.

#### **4.3.1. SON 3 YIL İÇERİSİNDE İMAR PLANLARINDA YAPILAN DEĞİŞİKLİKLER**

Değerleme konusu taşınmaz 07.11.2010 tasdik tarihli plan kapsamında yer almakta olup imar durumunun son üç yıl içerisinde değişmemiş olduğu öğrenilmiştir.

#### **4.3.2. BELEDİYE İMAR MÜDÜRLÜĞÜ ARŞİVİNDE GAYRİMENKULA AİT ARŞİV DOSYASI ÜZERİNDE YAPILAN İNCELEMELER**

Küçükçekmece Belediyesi İmar Müdürlüğü Arşivi'nde incelenen taşınmaza ait dosya içerisindeki, proje ruhsat ve izinlerin listesi ayrıntılı şekilde aşağıda belirtilmiştir.

- 31.03.2014 tarih ve 250 sayılı yeni yapı ruhatı (Küçükçekmece Belediyesi),
- 18.12.2015 tarih ve 856 sayılı yapı kullanma izin belgesi (Küçükçekmece Belediyesi),

Taşınmaz ile ilgili olarak Küçükçekmece Belediyesi İmar Arşivinde tarafımıza aktarılan dijital arşiv dosyasında yapılan incelemede, 15.06.2016 tarih ve 319/15864 sayılı projesine aykırı olarak 1 nolu dükkan ile 2 nolu dükkanın ayıran duvarın kaldırılarak 1 nolu dükkanın büyütüldüğü, asma kat yapıldığı ve bahçe kısmına 14,50 m x 8,75 m ölçülerinde üstü açılır



kapanır eklenti yapıldığı tespit edilerek mühürlendiğine dair yapı tatil tutanağı ile 14.10.2020 tarih ve 331/16476 sayılı projesine aykırı olarak 9 nolu bağımsız bölüm ile teras olan kısımda 24,40 m x 33 m ölçülerinde çelik malzeme ile tek katlı eklenti yapıldığı tespit edilerek mühürlendiğine dair yapı tatil tutanağı incelenmiştir.

Bu tutanaklar istinaden encümen kararları alınmış olup bu kararlar;

23.06.2016 tarih ve 2016/1049 sayılı 3194 sayılı imar kanununun 42. Maddesi gereğince alınmış para cezası,

04.08.2016 tarih ve 2016/1292 sayılı imar kanununun 32. Maddesi gereğince alınmış yıkım kararı,

04.08.2016 tarih ve 2016/1291 sayılı imar kanununun 42. Maddesi gereğince alınmış para cezası,

27.10.2020 tarih ve 2020/1558 sayılı imar kanununun 42. Maddesi gereğince alınmış para cezası olduğu görülmüştür.

Dosya içerisinde 1 nolu bağımsız bölüm için alınmış 06.01.2019 tarih ve GP4GE5BS numaralı yapı kayıt belgesi ile 27.04.2022 tarih ve D3JTFYHR numaralı 1 ve 2 nolu bağımsız bölüm için alınmış toplam 2 adet yapı kayıt belgesi görülmüştür. Bu yapı kayıt belgelerine istinaden düzenlenmiş herhangi bir onaylı proje görülemediği olup dosya içerisinde alınan para cezası ve yıkım kararlarının iptali ile ilgili olarak imar kanunundaki gerekçede yer alan Yapı Kayıt Belgesi olan yapıların yıkım kararları ve para cezaları iptal edilir maddesi gereğince bu kararların iptal edildiğine dair dilekçeler görülmüş ve yapılan büyümeler ile taşınmazın mevcut alanı yasal alan olarak değerlendirilmiştir.

#### **4.3.3. YAPI DENETİME İLİŞKİN BİLGİLER**

Değerleme konusu gayrimenkul 29.06.2001 tarih ve 4708 sayılı Yapı Denetimi Hakkında Kanun'a tabi olup, inşaat sürecinde yapı denetimi Güneşli Mahallesi, Bağlar Sokak, No:12/3-4 Bağcılar /İstanbul adresinde faaliyet gösteren Bağımsız Yapı Denetim Hizmetleri Ltd. Şti. tarafından gerçekleştirilmiştir.

#### **4.3.4. ENERJİ VERİMLİLİK SERTİFİKASI HAKKINDA BİLGİ**

Gayrimenkule ait olarak 10.04.2015 tarihli, S342D4EA8728A numaralı, B sınıfı enerji performansına sahip ait Enerji Kimlik Belgesi bulunmaktadır.

#### **4.3.5. RUHSAT ALINMIŞ YAPILARDA İMAR KANUNU'NUN 21. MADDESİ KAPSAMINDA YENİDEN RUHSAT ALINMASINI GEREKTİRİR DEĞİŞİKLİKLER OLUP OLMADIĞI HAKKINDA BİLGİ**

Değerleme konusu gayrimenkulün iskân belgesi ile aykırı kısımlar için düzenlenmiş yapı kayıt belgeleri bulunmakta olup yeniden ruhsat alınmasını gerektirecek bir durum bulunmamaktadır.



#### **4.3.6. MEVZUAT UYARINCA ALINMASI GEREKEN İZİN VE BELGELERİN TAM VE EKSİKSİZ OLARAK MEVCUT OLUP OLMADIĞI HAKKINDA GÖRÜŞ**

İlgili mevzuat uyarınca parsel üzerinde yer alan gayrimenkule ilişkin tüm izinler alınmış olup yasal gerekliliği olan tüm belgeleri mevcuttur.

Rapor konusu taşınmazın belediye incelemesi itibariyle sermaye piyasası mevzuatı hükümleri çerçevesinde gayrimenkul yatırım ortaklığı portföyünde bulunmasında herhangi bir sakınca yoktur.

#### **4.4. SON ÜÇ YILLIK DÖNEMDE MÜLKİYET VE HUKUKİ DURUMUNDAKİ DEĞİŞİKLİKLER**

Değerlemesi yapılan gayrimenkullere ile ilgili varsa son üç yıllık dönemde gerçekleşen alım satım işlemlerine ve gayrimenkulün hukuki durumunda meydana gelen değişikliklere ilişkin bilgi aşağıda belirtilmiştir.

##### **4.4.1. TAPU SİCİL MÜDÜRLÜĞÜ VE KADASTRO MÜDÜRLÜĞÜ İNCELEMESİ**

Rapor konusu taşınmazın mülkiyeti 19.01.2024 tarihinde satış işlemi ile Avrupakent Gayrimenkul Yatırım Ortaklığı A.Ş.'ne geçmiştir.

##### **4.4.2. HUKUKİ DURUM İNCELEMESİ**

Gayrimenkul için hukuki olarak herhangi bir kısıtlılık söz konusu değildir.

#### **4.5. YAPILMIŞ SÖZLEŞMELERE İLİŞKİN BİLGİLER**

Gayrimenkule ilişkin olarak yapılmış herhangi bir Satış Vaadi Sözleşmesi, Kat Karşılığı İnşaat Sözleşmesi ve Hasılat Paylaşımı Sözleşmeleri ile ilgili bir bilgi bulunmamaktadır.



## 5.BÖLÜM GAYRİMENKULÜN ÇEVRESEL VE FİZİKİ BİLGİLERİ

### 5.1. GAYRİMENKULÜN BULUNDUĞU BÖLGENİN ANALİZİ

Değerlemeye konu taşınmaz, İstanbul İli, Küçükçekmece İlçesi, Atakent Mahallesi, 221. Sokak üzerinde yer alan 842 ada 60 nolu parsel üzerinde konumlu, 9 kapı numaralı binadır.

Üst gelir düzeyine sahip ailelerin mesken yeri olarak tercih ettiği ve ticari hareketliliğin yoğun olduğu bir projede konumlu olan taşınmazın yakın çevresinde, ticari nitelikli binalar, Sinpaş İstanbul Sarayları Sitesi, Bosphorus City, Dumankaya Miks sitesi, gibi konut siteleri bulunmaktadır.

Taşınmaza ulaşım için, Küçükçekmece Belediyesi`nin güneyinde yer alan Turgut Özal Bulvarı üzerinden batı istikametine doğru yaklaşık olarak 2,9 km devam edildikten sonra sağ tarafta yer alan 220. Sokak`a girilir. Sokak üzerinden 500 m devam edildikten sonra sol tarafta yer alan 221. Sokak`a girilir ve 730 m sonra sağ tarafta yer alan rapor konusu taşınmaza ulaşılır.

Taşınmaz yaklaşık olarak, Kanuni Sultan Süleyman Hastanesi`ne 350 m, Tema İstanbul Sitesi`ne 880 m, Tem Bahçeşehir Koleji'ne 1,25 km, Küçükçekmece Belediyesi`ne 5 km, Atatürk Havalimanı`na ise 14 km mesafededir.



### 5.2. GAYRİMENKUL KULLANIMI İLE İLGİLİ AÇIKLAMALAR

- Rapora konu taşınmaz, İstanbul İli, Küçükçekmece İlçesi, Atakent Mahallesi, 22. Sokak üzerinde yer alan, 4.112,16 m<sup>2</sup> alana sahip 842 ada 60 parsel üzerinde yer alan binadır.
- Parsel üzerinde 1 adet ticari amaçlı kullanılan bina yer almaktadır.





- Bina bodrum, zemin ve 1 normal kat olacak şekilde toplam 3 katlıdır.
- Projesine göre bodrum katı brüt 2.274 m<sup>2</sup> kullanım alanlı, otopark, teknik hacimler, sığınak ve makine dairesi, zemin katı brüt 1.668 m<sup>2</sup> kullanım alanlı, bina girişi ve 8 adet dükkan; 1.normal katı brüt 487 m<sup>2</sup> kullanım alanlı 1 adet dükkan ve toplam 1.106 m<sup>2</sup> alana sahip 2 adet teras olmak üzere toplam 9 adet ünite ve brüt 4.429 m<sup>2</sup> + 1.106 m<sup>2</sup> teras kullanım alanlı tasarlanmıştır.
- İlgilisinin istediği üzerine taşınmazın içerisine girilememiş, tespitler dışarıdan yapılan inceleme ve ölçümler yanı sıra ilgili yetkiliden alınan bilgiler doğrultusunda yapılmıştır.
- Yerinde yapılan incelemelerde projesine aykırı olarak bazı dükkanların birleştirilerek tek bir hacim olarak kullanıldığı, zemin katta 127 m<sup>2</sup> alanlı büyüme yapıldığı, 120 m<sup>2</sup> alanlı asma kat inşa edildiği ve 1.normal katta yer alan terasların kapalı alana dahil edildiği tespit edilmiştir.
- Halihazırda taşınmaz bodrum katta brüt 2.274 m<sup>2</sup> kullanım alanlı, zemin katta brüt 1.795 m<sup>2</sup> kullanım alanlı, asma katta brüt 120 m<sup>2</sup> kullanım alanlı ve 1.normal katta brüt 1.593 m<sup>2</sup> kullanım alanlı olmak üzere toplam brüt 5.782 m<sup>2</sup> kullanım alanlıdır.
- Taşınmaz girişi zemin kattan ve batı cepheden sağlanmaktadır.
- Ortak alanlar seramik kaplı olup, duvarları saten boyalı, tavanlar spotlu asma tavandır.
- Bodrum katta kapalı otoparklarda zemini epoksi kaplamadır.
- Binada 1 adet asansör bulunmaktadır.
- Bina dış cephesi kısmen kompozit panel kaplama, kısmen akrilik boyalıdır.

### **5.3. DEĞERLEME İŞLEMİNİ OLUMSUZ YÖNDE ETKİLEYEN VEYA SINIRLAYAN FAKTÖRLER**

Değerleme işlemini olumsuz yönde etkileyen veya sınırlayan herhangi bir faktör bulunmamaktadır.

### **5.4. EN VERİMLİ VE EN İYİ KULLANIM ANALİZİ**

Uluslararası Değerleme Standartları (2017) 140-1. Maddesine göre "en verimli ve en iyi kullanım, katılımcının bakış açısından, bir varlıktan en yüksek değer elde edileceği kullanımdır." şeklindedir.

Ayrıca Uluslararası Değerleme Standartları (2017) 140-5. Maddesi'nde ise "En verimli ve en iyi kullanım belirlenirken:

(a) Bir kullanımın fiziksel olarak mümkün olup olmadığını değerlendirmek için, katılımcılar tarafından makul olarak görülen noktalar,

(b) Yasal olarak izin verilen şartları yansıtmak için, varlığın kullanımıyla ilgili şehir planlamaları/imar durumu gibi tüm kısıtlamalar ve bu kısıtlamaların değişme olasılığı,

(c) Kullanımın finansal karlılık şartı bakımından, fiziksel olarak mümkün olan ve yasal olarak izin verilen alternatif bir kullanımın, tipik bir katılımcıya, varlığın alternatif kullanıma



dönüştürme maliyetleri hesaba katıldıktan sonra, mevcut kullanımından elde edeceği getirinin üzerinde yeterli bir getiri üretilip üretmeyeceği dikkate alınır.” denilmektedir.

Bu tanım ve detaylardan hareketle taşınmazın lokasyonu, fiziksel özelliği, mevcut imar durumu ve bulunduğu bölgenin gelişim potansiyeli dikkate alındığında mevcut hali ile kullanımının devam etmesi gerektiğinin en uygun strateji olduğu görüş ve kanaatindeyiz.

## **6.BÖLÜM GENEL VERİLER, BÖLGE VERİLERİ VE PAZAR BİLGİLERİNE İLİŞKİN ANALİZLER**

### **6.1. MEVCUT EKONOMİK KOŞULLARIN VE GAYRİMENKUL PİYASASININ ANALİZİ, TRENDLER VE DAYANAK VERİLER**

Ülkemizde özellikle 2001 yılında yaşanan ekonomik krizle başlayan dönem, yaşanan diğer krizlere paralel olarak tüm sektörlerde olduğu gibi gayrimenkul piyasasında da önemli ölçüde bir daralmayla sonuçlanmıştır. 2001-2003 döneminde gayrimenkul fiyatlarında eskiye oranla ciddi düşüşler yaşanmış, alım satım işlemleri yok denecek kadar azalmıştır.

Sonraki yıllarda kaydedilen olumlu gelişmelerle, gayrimenkul sektörü canlanmaya başlamış; gayrimenkul ve inşaat sektöründe büyüme kaydedilmiştir. Ayrıca 2004-2005 yıllarında oluşan arz ve talep dengesindeki tutarsızlık, yüksek talep ve kısıtlı arz, fiyatları hızla yukarı çekmiştir. Bu dengesiz büyüme ve artışların sonucunda 2006 yılının sonuna doğru gayrimenkul piyasası sıkıntılı bir sürece girmiştir. 2007 yılında Türkiye için iç siyasetin ağır bastığı ve seçim ortamının ekonomiyi ve gayrimenkul sektörünü durgunlaştırdığı gözlenmiştir. 2008 yılı ilk yarısında iç siyasette yaşanan sıkıntılar, dünya piyasasındaki daralma, Amerikan Mortgage piyasasındaki olumsuz gelişmeler devam etmiştir. 2008 yılında ise dünya ekonomi piyasaları çok ciddi çalkantılar geçirmiştir. Yıkılmaz diye düşünülen birçok finansal kurum devrilmiş ve global dengeler değişmiştir.

Daha önce Türkiye'ye oldukça talepkar davranan birçok yabancı gayrimenkul yatırım fonu ve yatırım kuruluşu şu anda faaliyetlerini bekletme aşamasında tutmaktadır. Global krizin etkilerinin devam ettiği dönemde reel sektör ve ülkemiz olumsuz etkilenmiştir.

Öte yandan 2009 yılı gayrimenkul açısından dünyada ve Türkiye'de parlak bir yıl olmamıştır. İçinde bulunduğumuz yıllar gayrimenkul projeleri açısından finansmanda seçici olunan yıllardır. Finans kurumları son dönemde gayrimenkul finansmanı açısından kaynaklarını kullandırmak için araştırmalara başlamışlardır.

2010 ila 2014 yılları içerisinde ise siyasi ve ekonomik verilerin inşaat sektörü lehine gelişmesiyle birlikte gayrimenkul yatırımlarında daha çok nakit parası olan yerli yatırımcıların gayrimenkul portföyü edinmeye çalıştığı bir dönem yaşanmış, ayrıca 2012 ile 2015 yılları arasında ise faizlerin düşük seviyelerde (2013 yılı Mayıs ayında Cumhuriyet tarihinin en düşük seviyesi olan %5 oranına kadar düşmüştür) olması orta sınıfın konut ihtiyacını karşılamaya yöneldiği ve gayrimenkul fiyatlarının sürekli arttığı bir dönem



2014 yılından sonra faiz oranlarındaki artışla birlikte gayrimenkule olan ilgide azalmalar başlamış, 2016 yılındaki darbe girişimi, dünya piyasalarındaki daralma ve diğer jeopolitik gelişmeler ışığında Türkiye ekonomisinde de durağanlık başlamış, ancak ülkedeki gayrimenkulün getirisinin ve faizlerin halen makul düzeyde olması en etken faktör olmak üzere 2016 ve 2017 yıllarındaki satılan konut sayısı bir önceki yıla göre daha yüksek sayıda gerçekleşmiştir.

Yüksek satış oranlarına rağmen oluşan yüksek konut stoğu ile birlikte 2018 yılı başında gerçekleşen döviz hareketliliği Türkiye ekonomisi ve gayrimenkul sektöründe daralmaya yol açmış ve faizlerin de artması ile birlikte 2018 beklentilerin çok altında başlamış ve yatayda seyretmiştir.

2019 yılı ve 2020 yılının ilk çeyreği de 2018 yılı boyunca süren daralmanın devam ettiği bir dönem olarak geçmiştir. 2020 yılının 2 ve 3. çeyrekleri ise özellikle Haziran ve Temmuz aylarındaki kredi kampanyalarıyla gayrimenkul fiyatlarının daha yüksek bedellerle talep gördüğü ve hatta piyasada oluşan yüksek taleple gayrimenkullerin fiyatlarında artış yaşandığı bir dönem olmuştur.

Geçmiş dönem bize gayrimenkul sektöründe her dönemde ihtiyaca yönelik gayrimenkullerin "erişilebilir fiyatlı" olduğu sürece satılabilmekte mesajını vermektedir. Kısa bir projeksiyonda dış ya da doğal etkenlerin (Ortadoğu'da yaşanan bölgesel savaş, global para politikaları, COVID19 Pandemisi vs.) mevcut piyasa şartlarına etkisinin minimum düzeyde olacağı kabulüyle gayrimenkul piyasasında toparlanma olacağı düşünülebilir. Ancak 2018 ve 2019 yıllarında gayrimenkul fiyatlarında yaşanan düşüşlerle birlikte piyasada minimum seviyeye kadar gerileyen gayrimenkul fiyatlarının her ne kadar 2020 Haziran ve Temmuz aylarındaki düşük faizli kredilerle piyasa normallerine ulaştığı görülmüşse de 2020 yılının kalan döneminde ve 2021 yılı ilk 2 çeyreğinde stabil kaldığı ve sonrasında ise döviz kurunda yaşanan artışların inşaat maliyetlerine yansımaları ile birlikte gayrimenkul fiyatlarının bu sefer piyasa normallerinin üzerinde artış gösterdiği görülmüştür. Türkiye genelinde gayrimenkul fiyatlarında kısa sürede %60-70'lere varan artışlar yaşanmış ve piyasadaki gayrimenkuller erişilebilir fiyatların üzerinde pazarlanmaya başlanmıştır.

2022 yılının ilk aylarında global krizler ve savaşlar sebebiyle ekonomideki belirsizlikler artmış ve COVID pandemisi etkileri de sürmektedir. Global ölçekteki bu olayların petrol ve altın gibi emtiaların fiyatlarına artış olarak yansımaları ile ekonomideki belirsizlik düzeyi daha çok artmış ve artan inşaat maliyetleri gibi nedenlerle de gayrimenkuller için istenen fiyatlar yükselmiş piyasada yüksek fiyatlı gayrimenkuller pazarda kalmış ve piyasa durgunlaşmıştır.

2023 yılında ise orta ve alt kesim tarafından talep görebilecek ulaşılabilir fiyatlı gayrimenkuller dışında gayrimenkul alım – satım oranları düşmüş, bu düşüşe rağmen enflasyon ve döviz bazlı ekonomik olumsuzlukların yanı sıra 06 Şubat 2023 tarihindeki depremler ve çok sayıda konut ve işyerinin hasar almış olması sebebiyle oluşan göçün de



etkisiyle kiralar ve satış için istenen fiyatlar artmıştır. Bu artışlara rağmen kredi imkanlarının da kısıtlı olması sebebiyle gayrimenkul satışları belirli bir seviyenin altında kalmıştır.

2024 yılının ilk 3 çeyreğinde ise 2023 yılındaki gibi genel ekonomik durgunluk olmuş ve gayrimenkul sektöründe de sadece orta ve üst orta gelir gruplarınca erişilebilir fiyatlı gayrimenkuller talep görmüştür.

Diğer yandan 2025 yılı Türkiye gayrimenkul piyasası için dinamik ve fırsatlarla dolu bir yıl olabilir. Ekonomik istikrar, faiz oranlarındaki potansiyel düşüş, genç nüfusun talebi ve kentsel dönüşüm projeleri, sektördeki büyümeyi destekleyecektir. Bununla birlikte, inşaat maliyetlerindeki artış ve arz fazlası riskleri gibi zorluklar da göz önünde bulundurulmalıdır. Sektördeki oyuncular, sürdürülebilirlik ve dijitalleşme gibi yenilikçi alanlara yatırım yaparak rekabet avantajı elde edebilir.

Sonuç olarak ekonomi ve gayrimenkul piyasasındaki bu gelişmelerle birlikte 2025 yılında daha çok nakit parası olan yerli ve yabancı yatırımcıların pazara göre makul fiyatlı ya da proje özellikleri ile öne çıkan gayrimenkullerden seçerek portföy edinmeye çalışacağı bir dönem olacağı öngörülmektedir.

## **6.2. TÜRKİYE GAYRİMENKUL PİYASASINI BEKLEYEN FIRSAT VE TEHDİTLER**

### **Tehditler:**

- Amerika Birleşik Devletleri ve Çin arasındaki ticari çekişme, Rusya-Ukrayna savaşı ve Dünya genelindeki pek çok farklı jeopolitik gerilimin ekonomiye etkisi,
- Yabancı sermaye kaynaklı yatırımlarda görülen yavaşlama,
- Türkiye'nin mevcut durumu itibarıyla jeopolitik risklere açık olması sebebiyle yatırımların yavaşlaması ve talebin azalması,
- Son dönemde inşaat maliyetlerinde görülen hızlı artış,
- Yüksek enflasyon ortamı.

### **Fırsatlar:**

- Türkiye'deki gayrimenkul piyasasının uluslararası standartlarda gelen taleplere cevap verecek düzeyde olması,
- Son dönemde gayrimenkule olan yabancı ilgisinin artıyor olması,
- Genç bir nüfus yapısına sahip olmanın getirdiği doğal talebin devam etmesi,
- İstanbul'un dünyanın metropollerinden birisi olması ve son dönemde yapılan büyük projelerle (İstanbul Finans Merkezi Projesi, 3. Köprü ve 3. Havalimanı vs.) ilgi odağı olmaya devam edecek olması.



## 6.3. BÖLGE ANALİZİ

### 6.3.1. İSTANBUL İLİ



İstanbul, 42° K, 29° D koordinatlarında yer alır. İstanbul Boğazı boyunca ve Haliç'i çevreleyecek şekilde Türkiye'nin kuzeybatısında kurulmuştur. İstanbul, batıda Avrupa yakası ve doğuda Asya yakası olmak üzere iki kıta üzerinde kurulu tek metropoldür.

İstanbul'un yazları sıcak ve nemli; kışları soğuk, yağışlı ve bazen karlıdır. Yıllık yağmur düşüşü 870mm'dir. Nem yüzünden, hava sıcak olduğundan daha sıcak; soğuk olduğundan daha soğuk hissedilebilir. Kış aylarındaki ortalama sıcaklık 7°C ile 9°C civarındadır. Kış aylarında bir iki hafta kar yağabilir. Haziran'dan Eylül'e kadar ortalama sıcaklık 28°C'dir.

Dünyanın en eski şehirlerinden olan İstanbul, 330 - 395 yılları arasında Roma İmparatorluğu, 395 - 1204 ile 1261 - 1453 yılları arasında Bizans İmparatorluğu, 1204 - 1261 arasında Latin İmparatorluğu ve son olarak 1453 - 1922 yılları arasında Osmanlı İmparatorluğu'na başkentlik yapmıştır.

İstanbul'un kuzey ve güneyi denizlerle çevrilidir. Kuzeyinde Karadeniz, güneyinde Marmara Denizi vardır. Batısında Tekirdağ'ın Çerkezköy, Çorlu, Marmara Ereğlisi ve Saray ilçeleri, doğusunda Kocaeli'nin Gebze, Körfez ve Kandıra ilçeleri bulunur. Boğaziçi'ndeki Fatih Sultan Mehmet, Boğaziçi ve Yavuz Sultan Selim Köprüleri şehrin iki yakasını birbirine bağlar. İstanbul, idari olarak 39 ilçeden oluşmaktadır. Bu ilçelerin 25'i Avrupa Yakası'nda, 14'ü ise Anadolu Yakası'ndadır. İstanbul'un ilçeleri üç ana bölgeye ayrılmaktadır.

Yaklaşık 15 milyonluk nüfusuyla dünyanın en kalabalık şehirlerinden olan İstanbul'un nüfusu son 25 yılda 4 katına çıkmıştır. İstanbul'da yaşayanların yaklaşık %65'i Avrupa yakasında; %35'si de Anadolu yakasında yaşar. İşsizlik sebebi ile birçok insan İstanbul'a göç etmiş, genelde şehir etrafında gecekondu mahalleleri oluşturmuştur.

İstanbul kent ölçeğinde son yirmi yılda hızlı bir dönüşüm yaşamıştır. Kent merkezinde yaşayan üst gelir gurubu mensupları, Avrupa ve Amerika'daki dönüşüme benzer şekilde kent çeperinde bulunan doğayla iç içe düşük yoğunluklu konut alanlarına taşınmışlardır.

### 6.3.2. KÜÇÜKÇEKMECE İLÇESİ

Küçükçekmece, İstanbul'un batısında aynı adlı gölün çevresinde kurulmuş bir ilçedir. Batısında Avcılar ve Küçükçekmece Gölü, Kuzeyinde Başakşehir, Doğusunda Bahçelievler ve Bağcılar, Güneyinde Bakırköy ve Marmara Denizi vardır. 1. dereceden riskli deprem bölgesinde yer almaktadır. 1987 yılında, ikisi köy (Kayabaşı ve Şamlar), 25'si mahalle olmak üzere toplam 27 yerleşim yeri Bakırköy ilçesinden ayrılarak kurulmuştur. Bugünkü



sınırlarına, 1992'de Avcılar'ın, 2009'da Başakşehir'in ilçe olmasıyla kavuşmuştur. 2009 itibarıyla 21 mahalleden oluşmaktadır. İstanbul'un 39 ilçesi arasında yaşam kalitesi endeksi sıralamasında 12. sıradadır. Marmara Denizi ve adını verdiği Küçükçekmece Gölü'ne kıyısı vardır.

Küçükçekmece geniş düzlükler halinde az dalgalı (engebeli) bir alana yayılmıştır. Deniz ve göl kıyılarında içerilere doğru yükseltiler artar. Kuzeydeki tepelerde yükseklik 200 metreyi bulur. Vadiler belirgin görünümündedir, ilçedeki gölün morfolojik (biçim) yapısı nedeniyle tam ve tipik bir lagün (yalı) gölüdür. Dünyada pek ender oluşan lagün göllerden birisidir ve bir doğa harikasıdır. İlçe alanında kalan akarsular uzunlukları, kısa ve su rejimleri, debileri, düzensizdir. Bir kesimi hızlı kentleşme ve sanayileşme nedeniyle yerleşme ve sanayi alanları içinde kalmış oldukları için sanayi ve kentsel atıkları denize boşaltan derelere dönüştüler.

İlçenin büyük bir kısmında yer alan yapılaşmalar, imar planı ve teknik şartlara uygun yapılmaktadır. Genellikle ferdi yapılaşmanın görüldüğü ilçede, 1990'lardan başlayarak "toplu konut" yapılaşmaları da hızlanmıştır. Özellikle, TEM Otoyolunun bu bölgeden geçmesi, İkitelli ile İstanbul arasındaki ulaşım seçeneklerini arttırmıştır. Dahası ulaşım süresinin kısalması sonucu bölge önem kazanmaya başlamıştır. Öte yandan gözle görülür oranda yapılan Organize Sanayi Bölgesi yatırımları, buradaki sanayinin gelişimini de hızlandırmıştır. Küçükçekmece ilçesi, esasen yoğun bir sanayi bölgesi niteliğindedir. İlçede 200'ün üzerinde büyük fabrika, sanayi-ticari siteleri ile ilçe sınırlarında bulunan Belediye'ye kayıtlı yaklaşık 10.000 sanayi işletmesi ve atölye mevcuttur. Bu nedenle de, nüfusun yoğunluğunun işçiler ve onların ailelerinden oluşturduğunu söyleyebiliriz. İlçenin sınırları içinde, son dönemde yapılan 80.000 kişi kapasiteli Atatürk Olimpiyat Stadyumu ve 49 kooperatif ve 33.000 iş yeri bulunan İkitelli Organize Sanayi Bölgesi gibi yatırımlarla ilçe hızlı gelişimini sürdürmektedir. Ancak Başakşehir ilçesinin kurulmasıyla Atatürk Olimpiyat Stadyumu ve İkitelli Organize Sanayi Bölgesi ilçe sınırlarının dışında kalmıştır.

#### **6.4. GAYRİMENKULÜN DEĞERİNE ETKİ EDEN ÖZET FAKTÖRLER**

##### **Olumlu etkenler:**

- Ulaşım imkânlarının rahatlığı,
- Ana arterlere yakın konumda yer alması,
- Talep gören bölgede yer alması,
- Çeşitli müşteri potansiyeline sahip olması,
- Yakın çevresinde konut ve ticari arzın yüksek seviyede olması,
- Kat mülkiyetine geçilmiş olması,
- Tamamlanmış altyapı.

##### **Olumsuz etkenler:**

- Gayrimenkul piyasasında yaşanan durgunluk.



## 6.5. EMSALLER VE PİYASA ARAŞTIRMASI

Piyasa araştırması yapılırken Türkiye Değerleme Uzmanları Birliği'nin yayınladığı Uluslararası Değerleme Standartları hükümleri esas alınmak suretiyle konu taşınmazla aynı veya karşılaştırılabilir(benzer) varlıklar seçilmiştir.

Rapor konusu gayrimenkule emsal teşkil edebilecek aynı bölgede yer alan ve benzer nitelikteki gayrimenkullerin verileri aşağıda sıralanmıştır.

### **Bölgede Konumlu Olan Satılık Arsa Emsalleri;**

1. Taşınmaza yakın fakat daha kötü konumda "Özel Okul" lejantlı 4.029 m<sup>2</sup> alana sahip, avan projeye göre yapılacağı olan arsa 200.000.000,-TL bedelle satılıktır. (49.640,-TL/m<sup>2</sup>) (Emlak Ofisi / 0532 243 55 22)
2. Taşınmaza yakın konumda "Ticaret" lejantlı 660 m<sup>2</sup> alana sahip, Hmaks:7,50 m, toplam 1820 m<sup>2</sup> inşaat yapılabilecek arsa 37.000.000,-TL bedelle satılıktır. (56.061,-TL/m<sup>2</sup>) (Emlak Ofisi / 532 514 28 23)
3. Taşınmaza göre daha doğu kısımda Dereboyu Caddesi'ne cepheli 618 m<sup>2</sup> arsa 36.500.000,-TL bedelle satılıktır. Parsel Emsal:1,50, Konut+Ticaret lejantlıdır. Bulunduğu konum itibari ile daha düşük şerefiyelidir. (59.061,-TL/m<sup>2</sup>) (Emlak Ofisi / 506 124 12 50)
4. Taşınmaza göre daha güney kısımda İstasyon Mahallesi'nde Sokak cepheli, taşınmaza göre ticari kabiliyeti daha düşük 1.563 m<sup>2</sup> alana sahip, Ticaret+Hizmet ve kısmen Kentsel Hizmet Alanı'nda yer kalan, Emsal: 1,20 olan arsa 99.000.000,-TL bedelle satılıktır. (63.340,-TL/m<sup>2</sup>) (Emlak Ofisi / 506 339 32 53)
5. Taşınmaza yakın konumda Halkalı Caddesi'ne cepheli "Konut+Ticaret" lejantlı, Emsal:1.50, 5.000 m<sup>2</sup> alana sahip arsa 350.000.000,-TL bedelle satılıktır. (70.000,-TL/m<sup>2</sup>) (Emlak Ofisi / 0541 698 12 13)

### **Bölgede Konumlu Olan Bina Emsalleri;**

6. Taşınmaza göre daha doğu kısımda İkitelli Caddesi'ne yakın konumda, toplam 1.200 m<sup>2</sup> kullanım alanına sahip 5 katlı ticari amaçlı kullanıma uygun olan 5-10 yıllık bina 60.000.000,-TL bedelle satılıktır. (50.000,-TL) Değerleme konusu taşınmaza göre daha düşük şerefiyelidir. (Emlak Ofisi / 532 462 40 25)
7. Taşınmaza göre daha doğu kısımda Basın Ekspres bölgesinde yer alan 1.450 m<sup>2</sup> alana sahip, 6 katlı ticari amaçlı kullanıma uygun olan bina 75.000.000,-TL bedelle satılıktır. (51.724,-TL) Değerleme konusu taşınmaza göre daha düşük şerefiyelidir. (Emlak Ofisi / 532 287 89 18)
8. Taşınmaza göre daha doğu kısımda İkitelli Caddesi'ne cepheli, 1.700 m<sup>2</sup> alana sahip, 6 katlı ticari amaçlı kullanıma uygun olan bina 115.000.000,-TL bedelle satılıktır. (67.600,-TL) (Emlak Ofisi / 0537 557 37 51)
9. Değerleme konusu taşınmaza yakın konumda bulunan Halkalı Merkez Mahallesinde 4 katlı 495 m<sup>2</sup> kullanım alanlı olduğu beyan edilen dersane olarak kullanılan binanın



29.900.000,-TL bedelle satılık olduğu bilgisi alınmıştır. (60.404,-TL/m<sup>2</sup>) (Emlak Ofisi 532 701 13 31)

10. Taşınmaza göre güneydoğu kısımda Basın Ekspres bölgesinde yer alan 3.215 m<sup>2</sup> alana sahip, 4 katlı ticari amaçlı kullanıma uygun olan plaza binası 225.000.000,-TL bedelle satılıktır. (69.984,-TL) (Emlak Ofisi / 532 426 46 91)

**Bölgede Konumlu Olan Kiralık Bina Emsalleri:**

11. Değerleme konusu taşınmazın doğusunda bulunan Basın Ekspres Yolu'na cepheli 14 katlı 10.000 m<sup>2</sup> kullanım alanlı olduğu beyan edilen 1300 m<sup>2</sup> arsa üzerinde kurulu binanın 1.750.000,-TL bedelle kiralık olduğu bilgisi alınmıştır. (175,-TL/m<sup>2</sup>) (Emlak Ofisi 533 401 90 70) Emsal taşınmaz çok katlı olması sebebi ile dezavantajlıdır.
12. Değerleme konusu taşınmazın doğusunda bulunan Fatih Caddesi'ne cepheli bölgesinde yer alan 1.000 m<sup>2</sup> alana sahip, 6 katlı ticari amaçlı kullanıma uygun olan plaza binası 250.000,-TL bedelle kiralıktır. (250,-TL/m<sup>2</sup>) (Emlak Ofisi / 532 597 35 65)
13. Atakent Cadde 24 Projesinde konumlu 40 m<sup>2</sup> kullanım alanlı dükkanın aylık 17.500,-TL bedelle kiralık olduğu bilgisi alınmıştır. (437,-TL/m<sup>2</sup>) (Emlak Ofisi 532 164 45 52) Emsal taşınmaz bağımsız bölüm nitelikli olduğundan ve net alanı üzerinden kiralık olduğundan avantajlıdır.
14. İstanbul Sarayları projesinde net 146 m<sup>2</sup> kullanım alanlı olduğu beyan edilen dükkanın 50.000,-TL/Ay bedelle kiralık olduğu bilgisi alınmıştır. (342,-TL/m<sup>2</sup>) (Emlak Ofisi 543 535 87 78) Emsal taşınmaz bağımsız bölüm nitelikli olduğundan ve net alanı üzerinden kiralık olduğundan avantajlı ancak sadece site sınırları içinden giriş sağlandığından dezavantajlıdır.

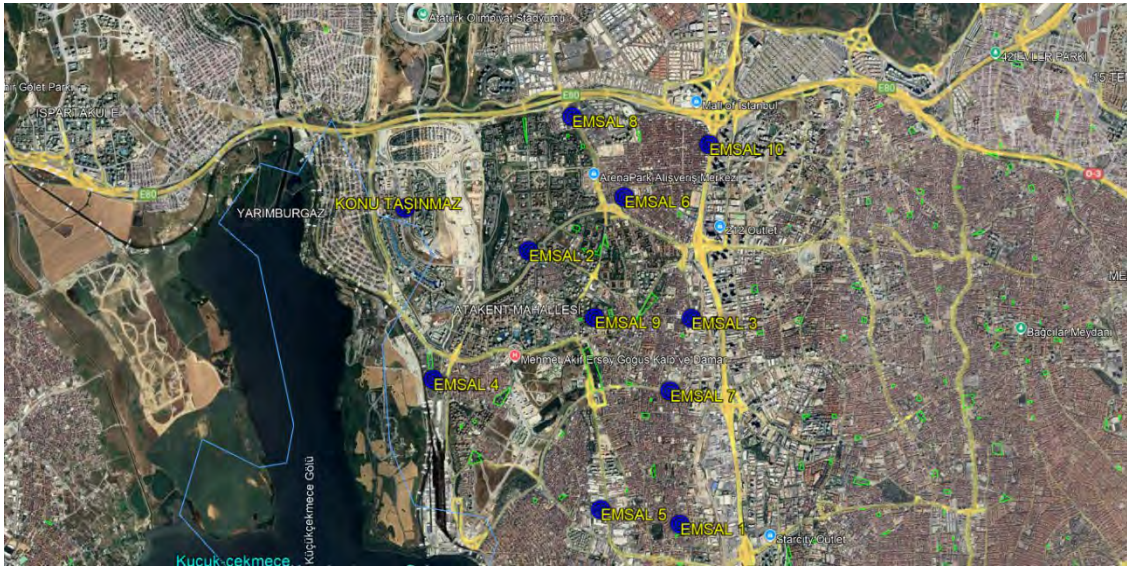



## 7.BÖLÜM GAYRİMENKULÜN DEĞERLEME SÜRECİ

### 7.1. GAYRİMENKULÜN DEĞERLEMESİNDE KULLANILAN YÖNTEMLER VE NEDENLERİ

Gayrimenkulün pazar değerinin tahmininde; **Pazar yaklaşımı**, **Gelir yaklaşımı** ve **Maliyet yaklaşımı** kullanılır.

Bu yöntemlerin uygulanabilirliği, tahmin edilen değer tipine ve verilerin kullanılabilirliğine göre değişmektedir. Pazar değeri tahminleri için seçilen her tür yaklaşım pazar verileriyle desteklenmektedir.

**Pazar yaklaşımı** varlığın, fiyat bilgisi elde edilebilir olan aynı veya karşılaştırılabilir (benzer) varlıklarla karşılaştırılması suretiyle gösterge niteliğindeki değer belirlendiği yaklaşımı ifade eder.

**Gelir yaklaşımı**, gösterge niteliğindeki değer, gelecekteki nakit akışlarının tek bir cari değere dönüştürülmesi ile belirlenmesini sağlar. Gelir yaklaşımında varlığın değeri, varlık tarafından yaratılan gelirlerin, nakit akışlarının veya maliyet tasarruflarının bugünkü değerine dayanılarak tespit edilir.

Gelir yaklaşımının çok sayıda uygulama yolunun bulunmasına karşın, gelir yaklaşımı kapsamındaki yöntemler fiilen gelecekteki nakit tutarların bugünkü değere indirgenmesine dayanmaktadır. Bunlar İndirgenmiş Nakit Akışları (İNA) yönteminin varyasyonları olup, aşağıda yer verilen kavramlar tüm gelir yaklaşımı yöntemleri için kısmen veya tamamen geçerlidir.

**Maliyet yaklaşımı**, bir alıcının, gereksiz külfet doğuran zaman, elverişsizlik, risk gibi etkenler söz konusu olmadıkça, belli bir varlık için, ister satın alma, isterse yapım yoluyla edinilmiş olsun, kendisine eşit faydaya sahip başka bir varlığı elde etme maliyetinden daha fazla ödeme yapmayacağı ekonomik ilkesinin uygulanmasıyla gösterge niteliğindeki değer belirlendiği yaklaşımdır. Bu yaklaşımda, bir varlığın cari ikame maliyetinin veya yeniden üretim maliyetinin hesaplanması ve fiziksel bozulma ve diğer biçimlerde gerçekleşen tüm yıpranma paylarının düşülmesi suretiyle gösterge niteliğindeki değer belirlenmektedir.

Bu çalışmamızda; rapora konu taşınmazın pazar değerinin tespitinde **maliyet yaklaşımı** ve **pazar yaklaşımı** kullanılmıştır.

## 8.BÖLÜM GAYRİMENKULÜN PAZAR DEĞERİNİN TESPİTİ

### 8.1. PAZAR YAKLAŞIMI İLE ULAŞILAN SONUÇ, PAZAR DEĞERİ HESABI ve ANALİZİ

Pazar yaklaşımı varlığın, fiyat bilgisi elde edilebilir olan aynı veya karşılaştırılabilir (benzer) varlıklarla karşılaştırılması suretiyle gösterge niteliğindeki değer belirlendiği yaklaşımı ifade eder. (UDS 2017)



Yukarıdaki tanımdan hareketle bu yöntemde, yakın dönemde pazara çıkarılmış ve satılmış benzer gayrimenkuller dikkate alınarak, pazar değerini etkileyebilecek kriterler çerçevesinde fiyat ayarlaması yapıldıktan sonra konu gayrimenkul/gayrimenkuller için m<sup>2</sup> birim değeri belirlenmiştir.

Bulunan emsaller, konum, fonksiyonel kullanım ve büyüklük gibi kriterler dahilinde karşılaştırılmış, emlak pazarının güncel değerlendirmesi için emlak pazarlama firmaları ile görüşülmüş; ayrıca ofisimizdeki mevcut data ve bilgilerden faydalanılmıştır.

Gayrimenkullerin pazar değerinin tespitinde pazarda bulunan emsal gayrimenkullerin sahip oldukları olumlu, olumsuz ve benzer özelliklere göre karşılaştırılması ve uyumlaştırılması yoluna gidilmiştir. Bu kapsamda emsal gayrimenkuller; konum / lokasyon, büyüklük, imar durumu, yapılaşma hakkı, fiziksel özellik gibi kriterler doğrultusunda değerlendirilmiştir. Değerlendirme kriterleri ise çok kötü, kötü, kötü-orta, orta, iyi-orta, iyi ve çok iyi olarak belirlenmiştir. Aşağıdaki tabloda bu kriterlerin puanlama aralıkları sunulmuş olup ayrıca büyüklük bazındaki değerlendirmeler de aşağıdaki tabloda yer almaktadır. Puan aralıkları mesleki deneyim ve şirketimizdeki diğer verilerden elde edilmiştir.

#### SATILIK BİNA EMSALLERİNİN ANALİZİ

Emsal No	6	7	8	9	10
Yüzölçümü (m <sup>2</sup> )	1.200	1.450	1.700	495	3.215
İstenen Fiyat (TL)	60.000.000	75.000.000	115.000.000	29.900.000	225.000.000
Pazarlıklı Fiyat (TL)	54.000.000	67.500.000	103.500.000	26.910.000	202.500.000
Birim Değer (TL/m <sup>2</sup> )	45.000	46.552	60.882	54.364	62.986
Konum Düzeltmesi (%)	15%	20%	0%	5%	0%
Alan Düzeltmesi (%)	10%	10%	5%	10%	5%
Şerefiye Düzeltmesi (%)	10%	10%	5%	10%	10%
Toplam Düzeltme Miktarı (%)	35%	40%	10%	25%	15%
Düzeltilmiş Birim Değer (TL/m <sup>2</sup> )	60.750	65.175	66.970	67.955	72.435
Ortalama Birim Değer (TL/m <sup>2</sup> )	66.655				

#### KİRALIK BİNA EMSALLERİNİN ANALİZİ

Emsal No	11	12	13	14
Yüzölçümü (m <sup>2</sup> )	10.000	1.000	40	146
İstenen Fiyat (TL)	1.750.000	250.000	17.500	50.000
Pazarlıklı Fiyat (TL)	1.662.500	237.500	16.625	47.500
Birim Değer (TL/m <sup>2</sup> )	166	238	416	325
Konum Düzeltmesi (%)	40%	20%	5%	5%
Alan Düzeltmesi (%)	25%	25%	-20%	-10%
Şerefiye Düzeltmesi (%)	60%	10%	5%	25%
Toplam Düzeltme Miktarı (%)	125%	55%	-10%	20%
Düzeltilmiş Birim Değer (TL/m <sup>2</sup> )	374	369	374	390
Ortalama Birim Değer (TL/m <sup>2</sup> )	375			



Rapora konu taşınmaz ile aynı bölgede yer alan benzer özelliklere sahip satılık ve kiralık bina emsalleri araştırılmıştır. Emsallerin pazarlık payları ve şerefiyeleri dikkate alınarak düzeltilmiş satış birim değeri olarak birim m<sup>2</sup> değeri **66.655,-TL/m<sup>2</sup>**; kira birim değeri olarak ise **375,-TL/Ay** olarak hesaplanmış ve yasal ve mevcut durum değerleri aşağıdaki tabloda belirtilmiştir.

ADA/ PARSEL	KAPALI ALAN (m <sup>2</sup> )	SATIŞ BİRİM DEĞERİ(TL/M <sup>2</sup> )	KİRA BİRİM DEĞERİ (TL)	YUVARLATILMIŞ DEĞER (TL)	AYLIK KİRA DEĞERİ (TL)
842/60	5.782,00	66.655	375	<b>385.400.000</b>	<b>2.168.000</b>

## 8.2. MALİYET HESABI YÖNTEMİ İLE ULAŞILAN SONUÇ PAZAR DEĞERİ HESABI VE ANALİZİ

Maliyet yaklaşımı, bir alıcının, gereksiz külfet doğuran zaman, elverişsizlik, risk gibi etkenler söz konusu olmadıkça, belli bir varlık için, ister satın alma, isterse yapım yoluyla edinilmiş olsun, kendisine eşit faydaya sahip başka bir varlığı elde etme maliyetinden daha fazla ödeme yapmayacağı ekonomik ilkesinin uygulanmasıyla gösterge niteliğindeki değer belirlendiği yaklaşımdır. Bu yaklaşımda, bir varlığın cari ikame maliyetinin veya yeniden üretim maliyetinin hesaplanması ve fiziksel bozulma ve diğer biçimlerde gerçekleşen tüm yıpranma paylarının düşülmesi suretiyle gösterge niteliğindeki değer belirlenmektedir.

Bu yöntemde aşağıdaki bileşenler<sup>2</sup>dikkate alınmıştır.

- Parselin değeri
- Parsel üzerindeki inşai yatırımların değeri

### 8.2.1.PARSELİN DEĞER ANALİZİ

Parselin değer tespitinde Pazar Yaklaşımı yönteminden istifade edilmiştir. Bu yöntemde, yakın dönemde pazara çıkarılmış ve satılmış benzer gayrimenkuller dikkate alınarak, pazar değerini etkileyebilecek kriterler çerçevesinde fiyat ayarlaması yapıldıktan sonra konu gayrimenkul/gayrimenkuller için m<sup>2</sup> birim değeri belirlenmektedir.

Bulunan emsaller, konum, fonksiyonel kullanım ve büyüklük gibi kriterler dahilinde karşılaştırılmış, emlak pazarının güncel değerlendirmesi için emlak pazarlama firmaları ile görüşülmüş; ayrıca ofisimizdeki mevcut data ve bilgilerden faydalanılmıştır.

Parselin pazar değerinin tespitinde pazarda bulunan emsal gayrimenkullerin sahip oldukları olumlu, olumsuz ve benzer özelliklere göre karşılaştırılması ve uyumlaştırılması yoluna gidilmiştir. Bu kapsamda emsal gayrimenkuller; konum / lokasyon, büyüklük, imar durumu, yapılaşma hakkı, fiziksel özellik gibi kriterler doğrultusunda değerlendirilmiştir. Puan aralıkları mesleki deneyim ve şirketimizdeki diğer verilerden elde edilmiştir.

<sup>2</sup> Bu bileşenler, arsa ve inşai yatırımların ayrı ayrı satışına esas alınabilecek değerler anlamında olmayıp taşınmazın toplam değerinin oluşumuna ışık tutmak üzere verilmiş fiktif büyüklüklerdir.



Parsellerin pazar değerinin tespitine ilişkin karşılaştırma analizi aşağıdaki şekilde yapılmıştır.

Emsal No	1	2	3	4	5
Yüzölçümü (m <sup>2</sup> )	4.029	660	618	1.563	5.000
İstenen Fiyat (TL)	200.000.000	37.000.000	36.500.000	99.000.000	350.000.000
Pazarlıklı Fiyat (TL)	190.000.000	35.150.000	34.675.000	94.050.000	332.500.000
Birim Değer (TL/m <sup>2</sup> )	47.158	53.258	56.108	60.173	66.500
Konum/Şerefiye Düzeltmesi (%)	40%	30%	20%	15%	10%
Yüzölçümü Düzeltmesi (%)	0%	0%	0%	0%	0%
Yapılaşma Hakkı Düzeltmesi (%)	0%	0%	0%	0%	-10%
Toplam Düzeltme Miktarı (%)	40%	30%	20%	15%	0%
Düzeltilmiş Birim Değer (TL/m <sup>2</sup> )	66.020	69.235	67.330	69.200	66.500
Ortalama Birim Değer (TL/m <sup>2</sup> )	<b>67.655</b>				

Buna göre parselin m<sup>2</sup> birim değeri için **67.655,-TL/m<sup>2</sup>** birim değer hesaplanmıştır.

Parsel Özel Proje Alanı olarak belirlenen bölgede yer almakta olup, planda emsal: 0,30 olduğu görülmüştür. Ancak uygulamanın avan projeye göre yapılacağı öğrenilmiştir. Parsel sınırları dâhilinde yer alan kapalı alanın 5.782 m<sup>2</sup> olduğu ve 4.112,16 m<sup>2</sup> arsa alanı ile oranlandığında yaklaşık olarak **%1,40 emsal oranı** hesaplanmış ve emsal analizleri bu emsale göre yapılmıştır.

ADA/PARSEL	ALAN (m <sup>2</sup> )	BİRİM DEĞER (TL/M <sup>2</sup> )	YUVARLATILMIŞ DEĞER (TL)
842/60	4.112,60	67.655	<b>278.240.000</b>

## 8.2.2.İNŞAİ YATIRIMLARIN DEĞERİ

Parsel üzerinde yukarıda özellikleri belirtilmiş olan ticari bina yapısı inşa edilmiş olup tamamlanmış ve kullanılabilir haldedir. İnşaat yatırımlarının değerlendirmeye esas m<sup>2</sup> birim bedelleri binanın yapılış tarzı ve nitelikleri ile hâlihazır durumu dikkate alınarak saptanmıştır.

Çevre ve Şehircilik Bakanlığı'nın 2024 yılı m<sup>2</sup> şubat ayı birim maliyet listesine göre yapı sınıfı IV-A olan yapıların m<sup>2</sup> birim bedeli 15.300,-TL'dir. Mevcut yapının kalitesi, kullanım fonksiyonu ve bu gibi binaların mevcut piyasada daha yüksek bedellere mal olduğu kanaatiyle bina inşaat giderleri rapora konu taşınmazın yapısının durumu da dikkate alınarak %60 artırılmış ve (15.300,-TL x 1,60) 24.480,-TL/m<sup>2</sup> olarak esas alınmıştır. Yanı sıra ilave maliyetler tabloda ek maliyetler başlığı altında maliyet tablosuna eklenmiş, bu kalemlerin oluşturduğu toplam inşaat maliyeti dikkate alınarak diğer proje giderleri yine aşağıdaki tablodaki oran ve kalemlerin yüzdesel dağılımı şeklinde maliyete ilave edilmiştir.

2015 yılında tamamlanan yapının toplam ömrü 50 yıl olarak esas alınmak suretiyle eskime oranı her yıl için %2 olarak kabul edilmiş ve 9 yıl için amortisman oranı %18 olarak hesap edilmiştir. Yapının güncel maliyet değeri genel inşaat maliyetinden bu amortisman oranı çıkarılarak hesaplanmıştır.



Tüm bu kabullerden hareketle taşınmaz için hesaplanan yatırım maliyeti aşağıdaki gibidir.

FONKSİYON	ALAN (m <sup>2</sup> )	m <sup>2</sup> BİRİM MALİYETİ (TL)	MALİYET (TL)
TİCARİ BİNA	5.782,00	24.480	141.543.360
<b>TOPLAM</b>	<b>5.782,00</b>	-	<b>141.543.360</b>
<b>Diğer Maliyet Kalemleri</b>			
Mühendislik ve Mimarlık Hizmetleri	3,00%	-	4.246.301
Proje Yönetim ve Yapı Denetim Giderleri	4,00%	-	5.661.734
Yatırımcı Sabit Giderleri	2,00%	-	2.830.867
Yasal İzinler ve Danışmanlık Giderleri	2,50%	-	3.538.584
Müteahhit Ücreti	20,00%	-	28.308.672
<b>ORTALAMA / TOPLAM İNŞAAT MALİYETİ</b>		<b>32.191,20</b>	<b>186.129.518</b>
Amortisman	18,00%	-	33.503.313
<b>AMORTİSMAN SONRASI İNŞAİ DEĞER (TL)</b>			<b>152.625.000</b>

### 8.2.3. ULAŞILAN SONUÇ

Yapılan piyasa araştırmaları, değerlendirme süreci ve emsal analizinden hareketle rapora konu parselin m<sup>2</sup> birim değeri takdir edilmiş ve yüzölçümü büyüklüğü (arsa payı) ile çarpılarak pazar değerleri hesaplanmış ve 8.2.2 İnşai Yatırımların Değeri bölümünde hesaplanan inşaat maliyeti ile toplanarak taşınmazın toplam değeri hesaplanmıştır.

Buna göre 842 ada 60 nolu parselde yer alan binanın inşai yatırımların toplam değeri aşağıdaki tabloda gösterilmiştir.

ADA/PARSEL	PARSEL DEĞERİ (TL)	İNŞAİ YATIRIM MALİYET DEĞERİ (TL)	YUVARLATILMIŞ TOPLAM DEĞER (TL)
842/60	<b>278.240.000</b>	<b>152.625.000</b>	<b>430.865.000</b>

### 8.3. ANALİZ SONUÇLARININ DEĞERLENDİRİLMESİ

Kullanılan yöntemlere göre ulaşılan pazar değerleri aşağıda tablo halinde listelenmiştir.

DEĞERLEME YÖNTEMİ	ULAŞILAN DEĞER
Pazar Yaklaşımı	385.400.000
Maliyet Yaklaşımı	430.865.000
<b>Uyumlaştırılmış Değer</b>	<b>430.865.000</b>

Farklı yöntemlerle bulunan değerler arasında fark bulunmaktadır.

Uluslararası Değerleme Standartları UDS 105 Madde 10.3'te "Bir varlığa ilişkin değerlendirme yaklaşımlarının ve yöntemlerinin seçiminde amaç belirli durumlara en uygun yöntemin bulunmasıdır. Bir yöntemin her duruma uygun olması söz konusu değildir. Seçim sürecinde asgari olarak aşağıdakiler dikkate alınır:

(a) değerlendirme görevinin koşulları ve amacı ile belirlenen uygun değer esas(lar)ı ve varsayılan kullanım(lar)ı,

(b) olası değerlendirme yaklaşımlarının ve yöntemlerinin güçlü ve zayıf yönleri,



(c) her bir yöntemin varlığın niteliği ve ilgili pazardaki katılımcılar tarafından kullanılan yaklaşımlar ve yöntemler bakımından uygunluğu,

(d) yöntem(ler)in uygulanması için gereken güvenilir bilginin mevcudiyeti” Ve yanı sıra UDS 105 Madde 10.4’te ise “Değerleme çalışmasında yer alan bilgiler ve şartlar dikkate alındığında, özellikle tek bir yöntemin doğruluğuna ve güvenilirliğine yüksek seviyede itimat duyulduğu hallerde, değerlemeyi gerçekleştirenlerin bir varlığın değerlemesi için birden fazla değerlendirme yöntemi kullanması gerekmez. Ancak, değerlemeyi gerçekleştirenin çeşitli yaklaşım ve yöntemleri kullanmayı da göz önünde bulundurması gerekli görülmekte olup, özellikle tek bir yöntem ile güvenilir bir karar verilebilmesi için yeterli bulguya dayalı veya gözlemlenebilen girdinin mevcut olmadığı hallerde, bir değer belirlenebilmesi amacıyla birden fazla değerlendirme yaklaşımı veya yöntemi gerekli görülüp kullanılabilir. Birden fazla değerlendirme yaklaşımı veya yönteminin, hatta tek bir yaklaşım dahilinde birden fazla yöntemin kullanıldığı hallerde, söz konusu farklı yaklaşım veya yöntemlere dayalı değer takdirinin makul olması ve birbirinden farklı değerlerin, ortalama alınmaksızın, analiz edilmek ve gerekçeleri belirtilmek suretiyle tek bir sonuca ulaştırılma sürecinin değerlemeyi gerçekleştiren tarafından raporda açıklanması gerekli görülmektedir.” Denilmektedir.

Ekonominin çeşitli nedenlerle ortaya çıkabilecek olumlu ya da olumsuz faktörlere bağlı olarak değişkenlik arz edebilecek olması ve gayrimenkul rayiçlerinin ise her dönemde kendi içinde daha tutarlı bir denge taşımaya rağmen konu taşınmazla birebir emsal teşkil edebilecek nitelikte bina emsali bulunamaması ancak arsa ve üzerindeki inşai yatırımların taşınmazın maliyetine yönelik tüm unsurları ele alınarak tespit edilmesi sebebiyle en güvenilir değer maliyet yaklaşımı ile bulunduğu kanaatine varılmıştır.

Buna göre rapor konusu taşınmazın pazar değeri **430.865.000,-TL** olarak esas alınmıştır.

### **8.3.1. BOŞ ARAZİ VE GELİŞTİRİLMİŞ PROJE DEĞERİ ANALİZİ VE KULLANILAN VERİ VE VARSAYIMLAR**

Değerleme, proje geliştirme niteliğinde değildir.

### **8.3.2. ASGARİ BİLGİLERDEN RAPORDA VERİLMEYENLERİN NEDEN VERİLMEDİKLERİNİN GEREKÇELERİ**

Asgari bilgilerden verilmeyen yoktur.

### **8.3.3. MÜŞTEREK VEYA BÖLÜNMÜŞ KISIMLARIN DEĞERLEME ANALİZİ**

Binaya ait müşterek ya da bölünmüş kısımları bulunmakta olup bir bütün olarak değerlendirilmiştir.

### **8.3.4. HASILAT PAYLAŞIMI VEYA KAT KARŞILIĞI YÖNTEMİ İLE YAPILACAK PROJELERDE, EMSAL PAY ORANLARI**

Hasılat paylaşımı ya da kat karşılığı yöntemleri kullanılmamıştır.



### 8.3.5. KİRA DEĞER ANALİZİ VE KULLANILAN VERİLER

Şirketimizdeki veriler ve piyasa analizlerinden hareketle 8.1 kısmında hesaplanmış aylık ve yıllık kira değerleri tablodaki gibi takdir edilmiştir.

KAPALI ALAN (m <sup>2</sup> )	AYLIK KİRA BİRİM DEĞERİ (TL)	AYLIK KİRA DEĞERİ (TL) (KDV HARIÇ)	YILLIK KİRA DEĞERİ (TL) (KDV HARIÇ)
5.782,00	375	2.168.000	26.016.000

## 9.BÖLÜM DEĞERLEME KONUSU GAYRİMENKULİÇİN SON ÜÇ YILDA HAZIRLANMIŞ GAYRİMENKUL DEĞERLEME RAPORLARI

Raporda yer alan değerlendirme konusu gayrimenkul için, şirketimiz tarafından son üç yıl içerisinde hazırlanan raporların listesi aşağıdaki gibidir.

Rapor Tarihi	Rapor No	Takdir Edilen KDV Hariç Değer (TL)	Uzman	Sorumlu Değerleme Uzmanı	Sorumlu Değerleme Uzmanı
15.01.2024	2024/0073	346.000.000	Fahri ŞAHİN	Halil Sertaç GÜNDOĞDU	M. Mustafa YÜKSEL
05.07.2024	2024/1317	401.356.000	Fahri ŞAHİN	Halil Sertaç GÜNDOĞDU	M. Mustafa YÜKSEL



## 10.BÖLÜM NİHAİ DEĞER TAKDİRİ VE SONUÇ

Rapor içeriğinde özellikleri belirtilen binanın yerinde yapılan incelemelerinde konumuna, arsasının yüzölçümü büyüklüğüne, imar durumlarına, parseldeki yapının toplam kullanım alanı büyüklüğüne, fiziksel özelliklerine ve çevrede yapılan piyasa araştırmalarına göre günümüz ekonomik koşulları itibariyle takdir edilen toplam değeri aşağıdaki tabloda sunulmuştur.

<b>İSTANBUL İLİ KÜÇÜKÇEKMECE İLÇESİ HALKALI MAHALLESİ 842 ADA 60 PARSELDE YER ALAN BİNANIN TAKDİR EDİLEN</b>	
<b>PAZAR DEĞERİ (KDV HARİÇ)</b>	<b>430.865.000,-TL</b>
<b>PAZAR DEĞERİ (KDV DAHİL)</b>	<b>517.038.000,-TL</b>

Bulunduğu bölge, konumu, imar durumu, ulaşımı ve kullanım olanakları göz önünde bulundurularak, değerlendirme konusu taşınmazın "SATILABİLİR" nitelikte olduğu kanaatindeyiz.

İş bu rapor e-imzalı doküman olarak hazırlanmıştır.

KDV oranı tüm gayrimenkuller için %20 kabul edilmiştir.

Bu rapor Türkiye Değerleme Uzmanları Birliği tarafından yayınlanan Uluslararası Değerleme Standartları (2017) kapsamında ve Sermaye Piyasası Hükümlerine göre hazırlanmıştır.

Bilgilerinize sunulur. 08 Ocak 2025

(Ekspertiz tarihi: 31 Aralık 2024)

Saygılarımızla,  
**INVEST Gayrimenkul Değerleme  
ve Danışmanlık A.Ş.**

*e-imzalıdır.*

**Fahri ŞAHİN**  
Değerleme Uzmanı  
(Lisans No: 411563)

*e-imzalıdır.*

**Halime BÜYÜKÜNLÜER**  
Değerleme Uzmanı / Kontrolör  
(Lisans No: 406998)

*e-imzalıdır.*

**M. Mustafa YÜKSEL**  
Sorumlu Değerleme Uzmanı  
(Lisans No:401651)

